

LAMPIRAN

PEDOMAN WAWANCARA

Dinas Pendidikan dan Kebudayaan Kabupaten Purworejo

A. Identitas Informan

1. Nama :
2. Jabatan :

B. Daftar Pertanyaan

1. Bagaimana struktur Dinas Pendidikan dan Kebudayaan Kabupaten Purworejo?
2. Bagaimana tugas masing-masing bagian dari Dinas Pendidikan dan Kebudayaan Kabupaten Purworejo?
3. Bagaimana tentang cagar budaya diatur Dinas Pendidikan dan Kebudayaan Kabupaten Purworejo?
4. Bagaimana penugasan pemeliharaan benda cagar budaya sebagai kearifan lokal?
5. Bagaimana proses perumusan kebijakan yang terkait dengan respon Dinas Pendidikan dan Kebudayaan terhadap benda cagar budaya sebagai kearifan lokal?
6. Seperti apa kondisi benda cagar budaya di Kabupaten Purworejo?
7. Apakah ada peraturan dari provinsi atau dari pemerintah untuk pemeliharaan benda cagar budaya?
8. Langkah apa yang dilakukan Dinas Pendidikan dan Kebudayaan Kabupaten Purworejo dalam pemeliharaan benda cagar budaya sebagai kearifan lokal?

9. Kebijakan apa yang dilakukan oleh Dinas Pendidikan dan Kebudayaan Kabupaten Purworejo dalam pemeliharaan benda cagar budaya sebagai kearifan lokal?
10. Bagaimana Pemerintah Daerah Purworejo memberikan ruang pada masyarakat dalam melibatkan proses kebijakan tersebut?
11. Apakah sampai saat ini kebijakan tersebut sudah diimplementasikan?
12. Hambatan apa saja yang dialami Pemerintah Kabupaten Purworejo, khususnya Dinas Pendidikan dan Kebudayaan dalam pemeliharaan benda cagar budaya sebagai kearifan lokal?
13. Upaya apa yang dilakukan Pemerintah kabupaten Purworejo, khususnya Dinas Pendidikan dan Kebudayaan untuk mengatasi hambatan dalam pemeliharaan benda cagar budaya sebagai kearifan lokal?

PEDOMAN WAWANCARA

Museum Tosan Aji

A. Identitas Informan

1. Nama :
2. Jabatan :

B. Daftar Pertanyaan

1. Seperti apa gambaran umum tentang Museum Tosan Aji?
2. Museum Tosan Aji dinaungi oleh instansi atau berdiri sendiri?
3. Apa tujuan dibentuknya Museum Tosan Aji?
4. Apa fungsi dari Museum Tosan Aji?
5. Apa visi dan misi dari Museum Tosan Aji?
6. Bagaimana struktur organisasi dari Museum Tosan Aji?
7. Bagaimana tugas masing-masing bagian dari pengurus Museum Tosan Aji?
8. Bagaimana proses perumusan kebijakan yang terkait dengan respon museum Tosan Aji terhadap benda cagar budaya sebagai kearifan lokal?
9. Seperti apa kondisi benda cagar budaya di Kabupaten Purworejo?
10. Apakah ada peraturan dari provinsi atau dari pemerintah untuk pemeliharaan benda cagar budaya sebagai kearifan lokal?
11. Langkah apa yang dilakukan Museum Tosan Aji dalam pemeliharaan benda cagar budaya sebagai kearifan lokal?
12. Kebijakan apa yang dilakukan oleh Museum Tosan Aji dalam pemeliharaan benda cagar budaya sebagai kearifan lokal?

13. Bagaimana Museum Tosan Aji memberikan ruang pada masyarakat dalam melibatkan proses kebijakan dan pemeliharaan tersebut?
14. Apakah sampai saat ini kebijakan tersebut sudah diimplementasikan?
15. Hambatan apa saja yang dialami Museum Tosan Aji dalam pemeliharaan benda cagar budaya sebagai kearifan lokal?
16. Upaya apa yang dilakukan Museum Tosan Aji untuk mengatasi hambatan dalam pemeliharaan benda cagar budaya sebagai kearifan lokal?

Transkrip Hasil Wawancara Di Dinas Pendidikan dan Kebudayaan Kabupaten Purworejo

Nama Informan : Eko Riyanto, S.Pd.

Jabatan : Kepala Seksi Sejarah, Kepurbakalaan, dan Nilai Tradisional

1. Bagaimana struktur Dinas Pendidikan dan Kebudayaan Kabupaten Purworejo?

Jawab : Anda bisa melihat struktur Dinas Pendidikan dan Kebudayaan Kabupaten Purworejo di blog Dinas Pendidikan Kabupaten Purworejo (<http://pdkpurworejo.wordpress.com>), atau anda bisa langsung minta pada bagian Tata Usaha.

2. Bagaimana tugas masing-masing bagian dari Dinas Pendidikan dan Kebudayaan Kabupaten Purworejo?

Jawab : Sama seperti nomor 1, anda bisa melihat tugas masing-masing bagian dari Dinas Pendidikan dan Kebudayaan Kabupaten Purworejo di blog Dinas Pendidikan Kabupaten Purworejo (<http://pdkpurworejo.wordpress.com>), atau anda bisa langsung minta pada bagian Tata Usaha

3. Bagaimana tentang cagar budaya diatur Dinas Pendidikan dan Kebudayaan Kabupaten Purworejo?

Jawab : Bahwa Dinas Pendidikan dan Kebudayaan Kabupaten Purworejo memberikan tugas pokok pada seksi ini, yaitu seksi sejarah, kepurbakalaan dan nilai tradisional, untuk menangani tentang benda cagar budaya.

4. Bagaimana penugasan pelestarian benda cagar budaya sebagai kearifan lokal?

Jawab : Untuk tugas pelestarian benda cagar budaya sendiri, dinas bekerjasama dengan beberapa pihak, antara lain dengan pemerintah Provinsi dan Balai Pelestarian Perlindungan Purbakala (BP3) Jawa Tengah. Untuk pemeliharaan benda cagar budaya yang tersebar di wilayah Kabupaten Purworejo, memiliki 16 juru pelihara untuk menjaga dan merawat benda yang ada di lapangan.

5. Bagaimana proses perumusan kebijakan yang terkait dengan respon Dinas Pendidikan dan Kebudayaan terhadap benda cagar budaya sebagai kearifan lokal?

Jawab : sementara ini pemerintah masih mengikuti aturan yang berlaku, yaitu Undang-undang Nomor 11 tahun 2010 sebagai acuannya. Untuk rancangan Perda-nya sendiri masih digodok di DPRD, namun masih terkendala pemetaan benda-benda cagar budaya yang yang belum lengkap yang terdapat di wilayah Kutoarjo dan sekitarnya

6. Seperti apa kondisi benda cagar budaya di Kabupaten Purworejo?

Jawab : kondisi benda cagar budaya yang terdapat di dalam museum cukup terawat dengan baik, begitu pula benda cagar budaya yang terdapat di masyarakat sebagian cukup terawat, namun ada beberapa benda cagar budaya yang lepas dari pemantauan kami. Untuk benda cagar budaya yang terdapat dimasyarakat yang terawatt, oleh masyarakat sekitar dikeramatkan oleh masyarakat setempat, dengan seperti itu secara otomatis benda cagar budaya tersebut dilindungi oleh masyarakat.

7. Apakah ada peraturan dari provinsi atau dari pemerintah untuk pemeliharaan benda cagar budaya?

Jawab : Sampai saat ini peraturan dari provinsi belum ada. Sebagai acuan untuk melestarikan benda cagar budaya, kami masih mengacu pada Undang-Undang Nomor 11 Tahun 2010.

8. Langkah apa yang dilakukan Dinas Pendidikan dan Kebudayaan Kabupaten Purworejo dalam pemeliharaan benda cagar budaya sebagai kearifan lokal?

Jawab : langkah awal yang dilakukan oleh Dinas adalah menginventarisasi semua benda cagar baik cagar budaya tetap (bangunan) maupun yang bergerak (arca). Untuk benda bergerak bekerjasama dengan Pemerintah Provinsi Jawa Tengah untuk melakukan pemugaran-pemugaran.

9. Kebijakan apa yang dilakukan oleh Dinas Pendidikan dan Kebudayaan Kabupaten Purworejo dalam pemeliharaan benda cagar budaya sebagai kearifan lokal?

Jawab : langkah awal yang dilakukan oleh Dinas adalah menginventarisasi semua benda cagar baik cagar budaya tetap (bangunan) maupun yang bergerak (arca). Untuk benda bergerak bekerjasama dengan Pemerintah Provinsi Jawa Tengah untuk melakukan pemugaran-pemugaran

10. Bagaimana Pemerintah Daerah Purworejo memberikan ruang pada masyarakat dalam melibatkan proses kebijakan tersebut?

Jawab : Di Kabupaten Purworejo banyak elemen yang peduli akan benda-benda cagar budaya sebagai contoh LSM, LSM ini tidak hanya berkunjung ke situs-situs cagar budaya, tapi juga ikut melakukan sosialisasi kepada

masyarakat agar melakukan pelestarian benda cagar budaya. Kebijakan yang dilakukan Dinas terkait pelestarian benda cagar budaya dengan mendirikan masyarakat sejarawan Purworejo.

11. Apakah sampai saat ini kebijakan tersebut sudah diimplementasikan?

Jawab : Sampai saat ini kebijakan tersebut sudah dilaksanakan, LSM sudah bergerak yaitu dengan memberi plang-plang pelestarian benda cagar budaya dan ikut pameran-pameran foto.

12. Hambatan apa saja yang dialami Pemerintah Kabupaten Purworejo, khususnya Dinas Pendidikan dan Kebudayaan dalam pemeliharaan benda cagar budaya sebagai kearifan lokal?

Jawab : yang menjadi masalah utama dalam pelestarian benda cagar budaya adalah terbatasnya dana, kedua Pemerintah belum memiliki tenaga ahli di bidang arkeologi, sehingga hanya menggunakan tenaga yang ada.

13. Upaya apa yang dilakukan Pemerintah kabupaten Purworejo, khususnya Dinas Pendidikan dan Kebudayaan untuk mengatasi hambatan dalam pemeliharaan benda cagar budaya sebagai kearifan lokal?

Jawab : upaya yang dilakukan oleh Pemda adalah dengan mengirimkan karyawan yang mengurus benda cagar budaya untuk ikut diklat-diklat, di samping bekerjasama dengan pihak provinsi untuk mengatasi kesulitan-kesulitan yang dihadapi, dalam hal ini dengan BP3 Jateng. Upaya yang kedua dengan memanfaatkan tenaga yang ada semaksimal mungkin.

Transkrip Hasil Wawancara Di Museum Tosan Aji

Nama Informan : Tri Yuliana, S.E.

Jabatan : Kepala Museum Tosan Aji

1. Seperti apa gambaran umum tentang Museum Tosan Aji?

Jawab : Museum Tosan Aji merupakan museum yang khusus menyimpan barang-barang dari Tosan Aji. Tosan Aji sendiri, berasal dari kata tosan dan aji. Tosan berarti besi, dan aji berarti yang mempunyai nilai tinggi

2. Museum Tosan Aji dinaungi oleh instansi atau berdiri sendiri?

Jawab : Museum Tosan Aji saat berada di bawah naungan Dinas Pendidikan dan Kebudayaan, setelah sebelumnya berada di bawah naungan Dinas Pariwisata.

3. Apa tujuan dibentuknya Museum Tosan Aji?

Tujuan dibentuknya Tosan Aji adalah untuk menyimpan/mengumpulkan benda-benda cagar budaya, khususnya benda tosan aji, karena benda-benda tosan aji yang ada di lingkungan itu, terutama yang ada di masyarakat banyak yang tidak terpelihara dapat disumbangkan ke museum

4. Apa fungsi dari Museum Tosan Aji?

Jawab : Museum menyelenggarakan fungsi:

- a. penyimpanan bahan perencanaan dan program kerja bidang pengelolaan Museum Tosan Aji;
- b. pencarian, pengumpulan penelitian, dan pengelolaan koleksi benda cagar budaya guna pelestarian, sebagai aset pendidikan dan kebudayaan;

- c. pengklarifikasian, pendokumentasian, pengamanan, dan pengkonversian koleksi benda cagar budaya;
- d. pelaksanaan restorasi/perbaikan koleksi benda cagar budaya;
- e. penyajian/ pelaksanaan pameran koleksi benda cagar budaya, yang meliputi pameran tetap, pameran temporer dan pameran keliling;
- f. pemanduan pengenalan koleksi benda cagar budaya kepada pengunjung;
- g. pelaksanaan publikasi yang meliputi pembuatan brosur dan publikasi langsung kepada publik;
- h. pengkonsumsian koleksi benda cagar budaya melalui pembuatan label;
- i. pelaksanaan koordinasi kegiatan dan kerjasama teknis bidang pengelolaan

5. Bagaimana struktur organisasi dari Museum Tosan Aji?

Jawab : struktur organisasi dapat anda dilihat pada Peraturan Bupati Nomor 20 Tahun 2009

6. Bagaimana tugas masing-masing bagian dari pengurus Museum Tosan Aji?

Jawab : Tugas kepala museum memimpin dan mengkoordinasi pelaksanaan tugas dan fungsi museum. Kepala museum membawahi 5 pegawai museum

7. Bagaimana proses perumusan kebijakan yang terkait dengan respon museum Tosan Aji terhadap benda cagar budaya sebagai kearifan lokal?

Jawab : museum menginventaris benda-benda cagar budaya yang ada menjadi draf. Sampai saat ini perda khusus yang mengatur tentang cagar budaya masih di godok di DPRD

8. Seperti apa kondisi benda cagar budaya di Kabupaten Purworejo?

Jawab : benda cagar budaya yang terdapat di dalam museum kondisinya saat ini masih kurang optimal dalam pelaksanaannya, hal ini terkendala oleh dana dan tenaga ahli.

9. Apakah ada peraturan dari provinsi atau dari pemerintah untuk pemeliharaan benda cagar budaya sebagai kearifan lokal?

Jawab : sampai saat ini upaya pelestarian benda cagar budaya masih menganut pada Undang-undang Nomor 11 Tahun 2010, peraturan provinsi maupun daerah belum ada.

10. Langkah apa yang dilakukan Museum Tosan Aji dalam pemeliharaan benda cagar budaya sebagai kearifan lokal?

Jawab : untuk benda-benda tosan aji dilakukan jamasan/konservasi. Sedangkan untuk benda cagar budaya yang lain cukup dibersihkan saja.

11. Kebijakan apa yang dilakukan oleh Museum Tosan Aji dalam pemeliharaan benda cagar budaya sebagai kearifan lokal?

Jawab : museum belum mempunyai kebijakan sendiri, karena museum masih berada di bawah naungan Dinas Pendidikan dan Kebudayaan

12. Bagaimana Museum Tosan Aji memberikan ruang pada masyarakat dalam melibatkan proses kebijakan dan pemeliharaan tersebut?

Jawab : museum bekerjasama dengan Paguyuban Tosan Aji, dengan melakukan sosialisasi pada masyarakat.

13. Apakah sampai saat ini kebijakan tersebut sudah diimplementasikan?

Jawab : sudah berjalan

14. Hambatan apa saja yang dialami Museum Tosan Aji dalam pemeliharaan benda cagar budaya sebagai kearifan lokal?

Jawab : kekeurangan dana, untuk membeli bahan-bahan kimia untuk melakukan konservasi. Dana yang diajukan tahun ini, baru turun tahun depan, sedangkan bahan kimia harganya sudah naik. Kedua, kekurangan tenaga saat adanya pameran luar daerah.

Transkrip Hasil Wawancara Di Museum Tosan Aji

Nama Informan : Bowo

Jabatan : Bagian Tata Usaha

1. Seperti apa gambaran umum tentang Museum Tosan Aji?

Jawab : Museum Tosan Aji merupakan museum yang khusus menyimpan barang-barang dari Tosan Aji. Tosan Aji sendiri, berasal dari kata tosan dan aji. Tosan berarti besi, dan aji berarti yang mempunyai nilai tinggi

2. Museum Tosan Aji dinaungi oleh instansi atau berdiri sendiri?

Jawab : Pada awal berdirinya Museum Tosan Aji merupakan satu-satunya dan terbesar di Jawa Tengah. Saat ini museum tosan aji saat berada di bawah naungan Dinas Pendidikan dan Kebudayaan, setelah sebelumnya berada di bawah naungan Dinas Pariwisata.

3. Apa tujuan dibentuknya Museum Tosan Aji?

Jawab : Dengan mendirikan museum tosan aji, secara teknis sebagai lembaga yang merawat dan menyelamatkan sekaligus memamerkan benda cagar budaya yang ada di Purworejo, khususnya yang yang telah menjadi koleksi museum kepada khalayak umum.

4. Apa fungsi dari Museum Tosan Aji?

Jawab : Museum menyelenggarakan fungsi:

- a. penyiapan bahan perencanaan dan program kerja bidang pengelolaan Museum Tosan Aji;

- b. pencarian, pengumpulan penelitian, dan pengelolaan koleksi benda cagar budaya guna pelestarian, sebagai aset pendidikan dan kebudayaan;
- c. pengklarifikasian, pendokumentasian, pengamanan, dan pengkonversian koleksi benda cagar budaya;
- d. pelaksanaan restorasi/perbaikan koleksi benda cagar budaya;
- e. penyajian/ pelaksanaan pameran koleksi benda cagar budaya, yang meliputi pameran tetap, pameran temporer dan pameran keliling;
- f. pemanduan pengenalan koleksi benda cagar budaya kepada pengunjung;
- g. pelaksanaan publikasi yang meliputi pembuatan brosur dan publikasi langsung kepada publik;
- h. pengkonsumsian koleksi benda cagar budaya melalui pembuatan label;
- i. pelaksanaan koordinasi kegiatan dan kerjasama teknis bidang pengelolaan

5. Bagaimana struktur organisasi dari Museum Tosan Aji?

Jawab : Museum dipimpin oleh seorang kepala yang menaungi 5 pegawai di bawahnya. Struktur organisasi dapat anda dilihat pada Peraturan Bupati Nomor 20 Tahun 2009

6. Bagaimana tugas masing-masing bagian dari pengurus Museum Tosan Aji?

Jawab : Tugas kepala museum memimpin dan mengkoordinasi pelaksanaan tugas dan fungsi museum. Kepala museum membawahi 5 pegawai museum dan pegawai TU

7. Bagaimana proses perumusan kebijakan yang terkait dengan respon museum Tosan Aji terhadap benda cagar budaya sebagai kearifan lokal?

Jawab : Sampai saat ini perda khusus yang mengatur tentang cagar budaya masih di godok di DPRD. Museum mengajukan draft kepada Dinas tentang benda-benda cagar budaya, kemudian Dinas mengajukan ke DPRD.

8. Seperti apa kondisi benda cagar budaya di Kabupaten Purworejo?

Jawab : belum maksimal, khususnya pada tat pamer dan penyimpanan benda cagar budaya. Pada dasarnya tosan aji hanya memanfaatkan gedung kosong. benda cagar budaya yang terdapat di dalam museum kondisinya saat ini masih kurang optimal dalam pelaksanaannya, hal ini terkendala oleh dana dan tenaga ahli.

9. Apakah ada peraturan dari provinsi atau dari pemerintah untuk pemeliharaan benda cagar budaya sebagai kearifan lokal?

Jawab : sampai saat ini upaya pelestarian benda cagar budaya masih menganut pada Undang-undang Nomor 11 Tahun 2010, peraturan provinsi maupun daerah belum ada.

10. Langkah apa yang dilakukan Museum Tosan Aji dalam pemeliharaan benda cagar budaya sebagai kearifan lokal?

Jawab : museum bekerja dengan paguyuban Paseban Risang Aji melakukan sosialisasi. Untuk benda-benda tosan aji dilakukan jamasan/konservasi. Sedangkan untuk benda cagar budaya yang lain cukup dibersihkan saja.

11. Kebijakan apa yang dilakukan oleh Museum Tosan Aji dalam pemeliharaan benda cagar budaya sebagai kearifan lokal?

Jawab : museum belum mempunyai kebijakan sendiri, museum harus berkonsultasi terlebih dulu dengan Dinas untuk mengeluarkan suatu kebijakan, karena museum masih berada di bawah naungan Dinas Pendidikan dan Kebudayaan

12. Bagaimana Museum Tosan Aji memberikan ruang pada masyarakat dalam melibatkan proses kebijakan dan pemeliharaan tersebut?

Jawab : museum bekerjasama dengan Paguyuban Tosan Aji sbagai mitra sosialisai, dengan melakukan sosialisasi pada masyarakat.

13. Apakah sampai saat ini kebijakan tersebut sudah diimplementasikan?

Jawab : menurut saya sudah berjalan, meskipun masih banyak kekurangan disana-sini, hal ini mengingat terbatasnya tenaga yang ada.

14. Hambatan apa saja yang dialami Museum Tosan Aji dalam pemeliharaan benda cagar budaya sebagai kearifan lokal?

Jawab : kekeurangan dana, untuk membeli bahan-bahan kimia untuk melakukan konservasi. Dana yang diajukan tahun ini, baru turun tahun depan, sedangkan bahan kimia harganya sudah naik. Kedua, tidak adanya tenaga ahli di bidang benda cagar budaya yaitu arkeolog, ketiga kekurangan tenaga, terutama saat adanya pameran luar daerah.

Jumlah Penduduk Menurut Umur dan Jenis Kelamin Sensus Penduduk Tahun 2010**Kabupaten Purworejo**

No.	Umur	Laki-laki	Perempuan	Jumlah
1.	0 – 4	27.214	25.712	52.926
2.	5 – 9	30.170	28.582	58.752
3.	10 – 14	33.588	31.756	65.344
4.	15 – 19	30.295	27.108	57.403
5.	20 – 24	19.328	19.977	39.305
6.	25 – 29	20.445	22.130	42.575
7.	30 – 34	21.943	22.803	44.746
8.	35 – 39	23.002	24.588	47.590
9.	40 – 44	26.399	28.518	54.917
10.	45 – 49	26.110	27.095	53.205
11.	50 – 54	23.065	23.185	46.250
12.	55 – 59	17.353	17.144	34.497
13.	60 – 64	11.075	13.040	24.115
14.	65 – 69	11.744	13.464	25.208
15.	70 – 74	9.979	12.106	22.085
16.	75+	11.934	14.575	26.509
	Jumlah	343.644	351.783	695.427

Sumber : BPS Kabupaten Purworejo Tahun 2010



BUPATI PURWOREJO

PERATURAN BUPATI PURWOREJO NOMOR 20 TAHUN 2009

TENTANG

PEMBENTUKAN, KEDUDUKAN, TUGAS POKOK, FUNGSI, SUSUNAN ORGANISASI DAN TATA KERJA UNIT PELAKSANA TEKNIS MUSEUM PADA DSNAS PENDIDIKAN DAN KE3UDAYAAN KABUPATEN PURWOREJO

BUPATI PURWOREJO,

Menimbang : bahwa dalam rangka melaksanakan ketentuan Pasal 110 ayat (1) Peraturan Daerah Kabupaten Purworejo Nomor 14 Tahun 2008 tentang Organisasi dan Tata Kerja Perangkat Daerah Kabupaten Purworejo, perlu menetapkan Peraturan Bupati tentang Pembentukan, Kedudukan, Tugas Pokok, Fungsi, Susunan Organisasi dan Tata Kerja Unit Pelaksana Teknis Museum pada Dinas Pendidikan dan Kebudayaan Kabupaten Purworejo.

Mengingat : 1. Undang-Undang Nomor 13 Tahun 1950 tentang Pembentukan Daerah-daerah Kabupaten Dalam Lingkungan Propinsi Jawa Tengah;

2. Undang-Undang Nomor 32 Tahun 2004 tentang Pemerintahan Daerah (Lembaran Negara Republik Indonesia Tahun 2004 Nomor 125, Tambahan Lembaran Negara Republik Indonesia Nomor 4437), sebagaimana telah beberapa kali diubah, terakhir dengan Undang-Undang Nomor 12 Tahun 2008 tentang Perubahan Kedua Atas Undang-Undang Nomor 32 Tahun 2004 tentang Pemerintahan Daerah (Lembaran Negara Republik Indonesia Tahun 2008 Nomor 59, Tambahan Lembaran Negara Republik Indonesia Nomor 4844);

3. Peraturan Pemerintah Nomor 38 Tahun 2007 tentang Pembagian Urusan Pemerintahan Antara Pemerintah, Pemerintahan Daerah Provinsi, dan Pemerintahan Daerah Kabupaten/Kota (Lembaran Negara Republik Indonesia Tahun 2007 Nomor 82, Tambahan Lembaran Negara Republik Indonesia Nomor 4737);

4. Peraturan Pemerintah Nomor 41 Tahun 2007 tentang Organisasi Perangkat Daerah (Lembaran Negara Republik Indonesia Tahun 2007 Nomor 89, Tambahan Lembaran Negara Republik Indonesia Nomor 4741);

5. Peraturan Menteri Dalam Negeri Nomor 57 Tahun 2007 tentang Petunjuk Teknis Penataan Organisasi Perangkat Daerah;
6. Peraturan Daerah Kabupaten Purworejo Nomor 4 Tahun 2008 tentang Urusan Pemerintahan Daerah Kabupaten Purworejo (Lembaran Daerah Kabupaten Purworejo Tahun 2008 Nomor 4);
7. Peraturan Daerah Kabupaten Purworejo Nomor 14 Tahun 2008 tentang Organisasi dan Tata Kerja Perangkat Daerah Kabupaten Purworejo (Lembaran Daerah Kabupaten Purworejo Tahun 2008 Nomor 14).

MEMUTUSKAN :

Menetapkan : PERATURAN BUPATI TENTANG PEMBENTUKAN, KEDUDUKAN, TUGAS POKOK, FUNGSI, SUSUNAN ORGANISASI DAN TATA KERJA UNIT PELAKSANA TEKNIS MUSEUM PADA DINAS PENDIDIKAN DAN KEBUDAYAAN KABUPATEN PURWOREJO.

BAB I KETENTUAN

UMUM Pasal 1

Dalam Peraturan Bupati ini yang dimaksud dengan:

1. Daerah adalah Kabupaten Purworejo.
2. Peraerintah Daerah adalah Bupati dan Perangkat Daerah sebagai unsur penyelenggara Pemerintahan Daerah.
3. Dinas adalah Dinas Pendidikan dan Kebudayaan Kabupaten Purworejo.
4. Kepa'a Dinas adalah Kepala Dinas Pendidikan dan Kebudayaan Kabupaten Purworejo.
5. Unit pelaksana Teknis Museum, yang selanjutnya disebut UPT Museum, adalah unsur pelaksana tugas teknis pada Dinas yang melaksanakan sebacian kegiatan teknis operasional dan/atau kegiatan teknis penunjang di bidang pengelolaan Museum Tosan Aji sebagai wahana rekreasi dan media pendidikan masyarakat.
6. Muse jm adalah Museum Tosan Aji.
7. Jabatan Fungsional adalah kedudukan yang menunjukkan tugas, tanggungjawab, wewenang dan hak seseorang Pegawai Negeri Sipil dalam satuan organisasi yang dalam pelaksanaan tugasnya didasarkan pada keahlian dan/atau ketrampilan tertentu serta bersifat mandiri.

BAB II

PEMBENTUKAN

Pasal 2

Dengan Peraturan Bupati ini dibentuk UPT Museum pada Dinas Pendidikan dan kebudayaan Kabupaten Purworejo.

BAB III

KEDUDUKAN, TUGAS POKOK DAN FUNGSI

Pasal 3

UPT Museum dipimpin oleh seorang Kepala UPT yang berkedudukan di bawah dan bertanggung jawab kepada Kepala Dinas.

Pasal 4

UPT Museum mempunyai tugas pokok melaksanakan sebagian kegiatan teknis operasional dan/ atau kegiatan teknis penunjang Dinas di bidang pengelolaan Museum Tosan Aji sebagai wahana rekreasi dan media pendidikan masyarakat.

Pasal 5

Dalam melaksanakan tugas pokok sebagaimana dimaksud dalam Pasal 4, UPT Museum menyelenggarakan fungsi:

- a. penyiapan bahan perencanaan dan program kerja bidang pengelolaan Museum Tosan Aji;
- b. pencarian, pengumpulan, penelitian, dan pengelolaan koleksi benda cagar budaya guna pelestarian, sebagai aset pendidikan dan kebudayaan;
- c. pengklarifikasian, pendokumentasian, pengamanan, dan pengkonversian koleksi benda cagar budaya;
- d. pelaksanaan restorasi/perbaikan koleksi benda cagar budaya;
- e. penyajian/ pelaksanaan pameran koleksi benda cagar budaya, yang meliputi pameran tetap, pameran temporer dan pameran keliling;
- f. pemanduan pengenalan koleksi benda cagar budaya kepada pengunjung;
- g. pelaksanaan publikasi yang meliputi pembuatan brosur dan publikasi langsung kepada publik;
- h. pengkonsumsian koleksi benda cagar budaya melalui pembuatan label-label;
- i. pelaksanaan koordinasi kegiatan dan kerjasama teknis bidang pengelolaan Museum Tosan Aji dengan Camat dan unit-unit kerja terkait;
- j. pengelolaan tata usaha UPT Museum;
- k. pelaksanaan tugas lain yang diberikan oleh Kepala Dinas sesuai dengan tugas pokok dan fungsinya.

BAB iv

ORGANISASI

Bagian Kesatu Susunan Organisasi

Pasal 6

- (1) Susunan Organisasi UPT Museum terdiri dari:
 - a. Kepala UPT;
 - b. Subbagian Tata Usaha;
 - c. Kelompok Jabatan Fungsional.
- (2) Subbagian Tata Usaha sebagaimana dimaksud pada ayat (1) huruf b dipimpin oleh seorang Kepala Subbagian yang berada di bawah dan bertanggung jawab kepada Kepala UPT.
- (3) Kelompok Jabatan Fungsional sebagaimana dimaksud pada ayat (1) huruf c dipimpin oleh seorang Tenaga Fungsional Senior sebagai Ketua dan bertanggung jawab kepada Kepala UPT
- (4) Bagan Organisasi UPT Museum adalah sebagaimana tercantum dalam Lampiran dan merupakan bagian yang tidak terpisahkan Peraturan Bupati ini.

Bagian Kedua Kepala UPT

Pasal 7

- (1) Kepala UPT mempunyai tugas memimpin pelaksanaan tugas pokok dan fungsi UPT Museum sebagaimana dimaksud dalam Pasal 4 dan Pasal 5
- (2) Kepala UPT dalam melaksanakan tugas sebagaimana dimaksud pada ayat (1) bertanggung jawab kepada Kepala Dinas

Bagian Ketiga Subbagian Tata Usaha

Pasal 8

Subbagian Tata Usaha mempunyai tugas pokok:

- a. melaksanakan urusan perencanaan;
- b. melaksanakan administrasi keuangan
- c. melaksanakan administrasi kepegawaian;
- d. melaksanakan urusan rumah tangga;
- e. melaksanakan urusan tata usaha;
- f. melaporkan pelaksanaan tugas;
- g. melaksanakan tugas kedinasan lain yang diberikan oleh Kepala UPT.

Bagian Keempat
Kelompok Jabatan Fungsional

Pasal 9

Kelompok Jabatan Fungsional mempunyai tugas sesuai dengan Jabatan Fungsional masing-masing berdasarkan peraturan perundang-undangan yang berlaku.

Pasal 10

- (1) Kelompok Jabatan Fungsional terdiri dari sejumlah tenaga fungsional yang terbagi dalam berbagai kelompok sesuai dengan bidang keahliannya.
- (2) Jumlah Jabatan Fungsional sebagaimana dimaksud pada ayat (1), ditentukan berdasarkan kebutuhan dan beban kerja.
- (3) Jenis dan jenjang Jabatan Fungsional sebagaimana dimaksud pada ayat (2), diatur sesuai dengan peraturan perundang-undangan yang berlaku.
- (4) Pembinaan terhadap Pejabat Fungsional sebagaimana dimaksud pada ayat (1), dilakukan sesuai dengan peraturan perundang-undangan yang berlaku.

BAB V TATA

KERJA Pasal

11

Kepala UPT, Kepala Subbagian Tata Usaha, dan Kelompok Jabatan Fungsional dalam melaksanakan tugas berdasarkan peraturan perundang-undangan yang berlaku dan kebijakan yang ditetapkan oleh Bupati.

Pasal 12

Kepala UPT dan Kepala Subbagian Tata Usaha dalam melaksanakan tugas memperhatikan prinsip-prinsip manajemen yang meliputi perencanaan, pengorganisasian, pelaksanaan, monitoring, evaluasi dan pelaporan sesuai dengan bidang tugasnya masing-masing.

Pasal 13

- (1) Dalam melaksanakan tugas, Kepala UPT dan Kepala Subbagian Tata Usaha wajib menerapkan prinsip koordinasi, integrasi dan sinkronisasi baik dalam lingkup UPT yang bersangkutan maupun antar Satuan Kerja Perangkat Daerah/Satuan Organisasi lainnya.
- (2) Sehubungan dengan penerapan prinsip koordinasi, integrasi dan sinkronisasi sebagaimana dimaksud ayat (1), maka pelaksanaan tugas dan penyelenggaraan fungsi UPT Museum yang berkaitan dengan tugas dan fungsi Camat, harus dikoordinasikan dengan Camat setempat.

Pasal 14

- (1) Kepala UPT dan Kepala Subbagian Tata Usaha bertanggung jawab dalam memimpin, mengkoordinasikan dan memberikan bimbingan serta petunjuk-petunjuk bagi pelaksanaan tugas bawahan masing-masing.
- (2) Kepala UPT dan Kepala Subbaalan Tata Usaha wajib mengikuti dan mematuhi petunjuk-petunjuk dan bertanggung jawab pada atasan masing-masing serta menyampaikan laporan tepat waktu.
- (3) Dalam menyampaikan laporan sebagaimana dimaksud pada ayat (2), Kepala UPT dan Kepala Subbagian Tata Usaha dapat menyampaikan tembusan laporan kepada satuan organisasi lain di lingkungan Dinas yang secara fungsional mempunyai i hubungan kerja.
- (4) Setiap laporan yang diterima oleh Kepala UPT dan Kepala Subbagian Tata Usaha dari bawahan wajib diolah dan dipergunakan sebagai bahan penyusunan laporan lebih lanjut dan dijadikan bahan untuk memberikan petunjuk kepada bawahan.

Pasal 15

Kepala Subbagian Tata Usaha dan Kelompok Jabatan Fungsional menyamoaikan laporan kepada Kepala UPT dan berdasarkan hal tersebut Kepala Subbagian Tata Usaha menyusun laporan berkala Kepala UPT kepada Kepala Dinas.

BA3 VI

KEPEGAWAIAN

Pasal 16

Jenjang jabatan dan kepangkatan serta susunan kepegawaian diatur sesuai dengan peraturan perundang-undangan yang berlaku.

Pasal 17

Kepala UPT, Kepala Subbagian Tata Usaha, dan Ketua Kelompok Jabatan Fungsional diangkat dan diberhentikan sesuai peraturan perundang-undangan yang ber'aku.

BAB VII

PENUTUP

Pasal 18

Hal-hal yang belum cukup diatur dalam Peraturan Bupati ini sepanjang mengena, teknis pelaksanaannya diatur lebih lanjut oleh Kepala Dina:?.

Pasal 19

Peraturan Bupati in; mulai berlaku pada tanggal diundangkan.

Agar sctiap orang mengetahuinya, memerintahkan pengundangan Peraturan Bupati ini dengan penempatannya dalam Berita Daerah Kabupaten Purworejo.

;

Ditetapkan di: Purworejo
pada tanggal: 5 Januari 2009

BUPATI PURWOREJO

Ttd.

H. KELIK SUMRAHADI, S.Sos, M.M

Diundangkan di : Purworejo
pada tanggal : 5 Januari 2009

SEKRETARIS DAERAH KABUPATEN PURWOREJO

Ttd.

Ir. AKHMAD FAUZI, MA
NIP. 010174644

BERITA DAERAH KABUPATEN PURWOREJO
TAHUN 2009 NOMOR 19 SERI D NOMOR 19

LAMPIRAN : Peraturan Bupati Purworejo
Nomor : 20 Tahun 2009
Tanggal : 5 Januari 2009

**BAGAN ORGANISASI
UPT MUSEUM
PADA DINAS PENDIDIKAN DAN KEBUDAYAAN KABUPATEN PURWOREJO**

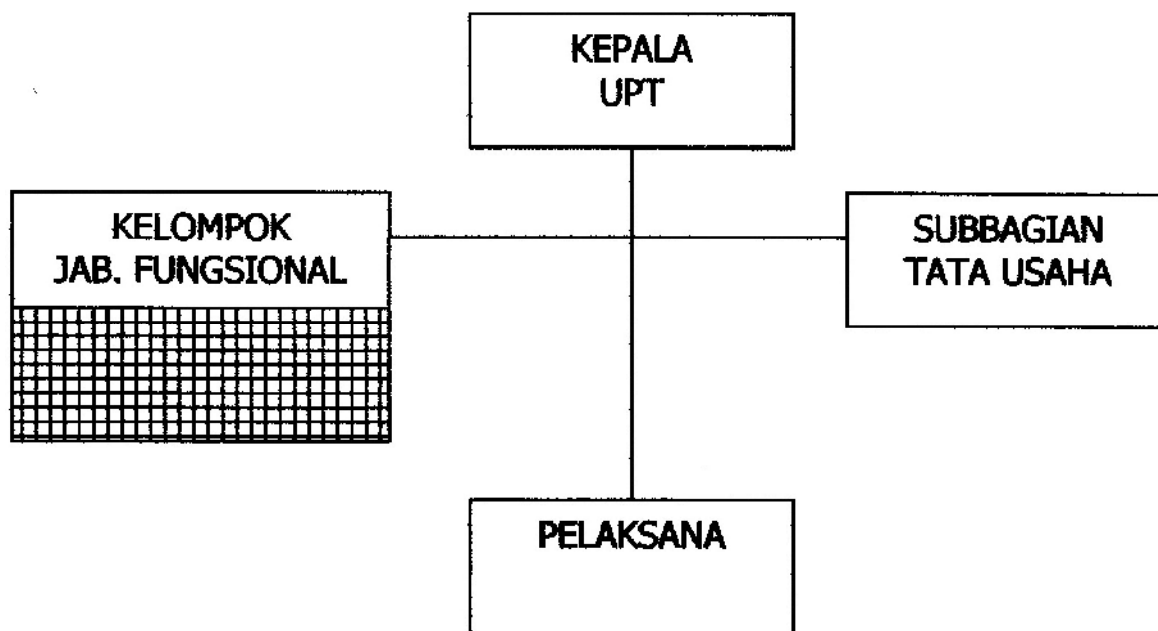

BUPATI PURWOREJO

Ttd.

H. KELIK SUMRAHADI, S.Sos, M.M

**UNDANG-UNDANG REPUBLIK INDONESIA
NOMOR 11 TAHUN 2010**

**TENTANG
CAGAR BUDAYA**

DENGAN RAHMAT TUHAN YANG MAHA ESA

PRESIDEN REPUBLIK INDONESIA,

- Menimbang : a. bahwa cagar budaya merupakan kekayaan budaya bangsa sebagai wujud pemikiran dan perilaku kehidupan manusia yang penting artinya bagi pemahaman dan pengembangan sejarah, ilmu pengetahuan, dan kebudayaan dalam kehidupan bermasyarakat, berbangsa, dan bernegara sehingga perlu dilestarikan dan dikelola secara tepat melalui upaya perlindungan, pengembangan, dan pemanfaatan dalam rangka memajukan kebudayaan nasional untuk sebesar-besarnya kemakmuran rakyat;
- b. bahwa untuk melestarikan cagar budaya, Negara bertanggung jawab dalam pengaturan perlindungan, pengembangan, dan pemanfaatan cagar budaya;
- c. bahwa cagar budaya berupa benda, bangunan, struktur, situs, dan kawasan perlu dikelola oleh pemerintah dan pemerintah daerah dengan meningkatkan peran serta masyarakat untuk melindungi, mengembangkan, dan memanfaatkan cagar budaya;
- d. bahwa dengan adanya perubahan paradigma pelestarian cagar budaya, diperlukan keseimbangan aspek ideologis, akademis, ekologis, dan ekonomis guna meningkatkan kesejahteraan rakyat;
- e. bahwa Undang-Undang Nomor 5 Tahun 1992 tentang Benda Cagar Budaya sudah tidak sesuai dengan perkembangan, tuntutan, dan kebutuhan hukum dalam masyarakat sehingga perlu diganti;
- f. bahwa berdasarkan pertimbangan sebagaimana dimaksud dalam huruf a, huruf b, huruf c, huruf d, dan huruf e perlu membentuk Undang-Undang tentang Cagar Budaya;

Mengingat : Pasal 20, Pasal 21, Pasal 32 ayat (1), dan Pasal 33 ayat (3) Undang-Undang Dasar Negara Republik Indonesia Tahun 1945;

**Dengan Persetujuan Bersama
DEWAN PERWAKILAN RAKYAT REPUBLIK INDONESIA
dan
PRESIDEN REPUBLIK INDONESIA**

MEMUTUSKAN:

Menetapkan : UNDANG-UNDANG TENTANG CAGAR BUDAYA.

**BAB I
KETENTUAN UMUM**

Pasal 1

Dalam Undang-Undang ini yang dimaksud dengan:

1. Cagar Budaya adalah warisan budaya bersifat kebendaan berupa Benda Cagar Budaya, Bangunan Cagar Budaya, Struktur Cagar Budaya, Situs Cagar Budaya, dan Kawasan Cagar Budaya di darat dan/atau di air yang perlu dilestarikan keberadaannya karena memiliki nilai penting bagi sejarah, ilmu pengetahuan, pendidikan, agama, dan/atau kebudayaan melalui proses penetapan.
2. Benda Cagar Budaya adalah benda alam dan/atau benda buatan manusia, baik bergerak maupun tidak bergerak, berupa kesatuan atau kelompok, atau bagian-bagiannya, atau sisa-sisanya yang memiliki hubungan erat dengan kebudayaan dan sejarah perkembangan manusia.
3. Bangunan Cagar Budaya adalah susunan binaan yang terbuat dari benda alam atau benda buatan manusia untuk memenuhi kebutuhan ruang berdinding dan/atau tidak berdinding, dan beratap.
4. Struktur Cagar Budaya adalah susunan binaan yang terbuat dari benda alam dan/atau benda buatan manusia untuk memenuhi kebutuhan ruang kegiatan yang menyatu dengan alam, sarana, dan prasarana untuk menampung kebutuhan manusia.
5. Situs Cagar Budaya adalah lokasi yang berada di darat dan/atau di air yang mengandung Benda Cagar Budaya, Bangunan Cagar Budaya, dan/atau Struktur Cagar Budaya sebagai hasil kegiatan manusia atau bukti kejadian pada masa lalu.
6. Kawasan Cagar Budaya adalah satuan ruang geografis yang memiliki dua Situs Cagar Budaya atau lebih yang letaknya berdekatan dan/atau memperlihatkan ciri tata ruang yang khas.
7. Kepemilikan adalah hak terkuat dan terpenuh terhadap Cagar Budaya dengan tetap memperhatikan fungsi sosial dan kewajiban untuk melestarikannya.
8. Penguasaan adalah pemberian wewenang dari pemilik kepada Pemerintah, Pemerintah Daerah, atau setiap orang untuk mengelola Cagar Budaya dengan tetap memperhatikan fungsi sosial dan kewajiban untuk melestarikannya.
9. Dikuasai oleh Negara adalah kewenangan tertinggi yang dimiliki oleh negara dalam menyelenggarakan pengaturan perbuatan hukum berkenaan dengan pelestarian Cagar Budaya.
10. Pengalihan adalah proses pemindahan hak kepemilikan dan/atau penguasaan Cagar Budaya dari setiap orang kepada setiap orang lain atau kepada negara.
11. Kompensasi adalah imbalan berupa uang dan/atau bukan uang dari Pemerintah atau Pemerintah Daerah.
12. Insentif adalah dukungan berupa advokasi, perbantuan, atau bentuk lain bersifat nongratis untuk mendorong pelestarian Cagar Budaya dari Pemerintah atau Pemerintah Daerah.
13. Tim Ahli Cagar Budaya adalah kelompok ahli pelestarian dari berbagai bidang ilmu yang memiliki sertifikat kompetensi untuk memberikan rekomendasi penetapan, pemeringkatan, dan penghapusan Cagar Budaya.
14. Tenaga Ahli Pelestarian adalah orang yang karena kompetensi keahlian khususnya dan/atau memiliki sertifikat di bidang Pelindungan, Pengembangan, atau Pemanfaatan Cagar Budaya.
15. Kurator adalah orang yang karena kompetensi keahliannya bertanggung jawab dalam pengelolaan koleksi museum.
16. Pendaftaran adalah upaya pencatatan benda, bangunan, struktur, lokasi, dan/atau satuan ruang geografis untuk diusulkan sebagai Cagar Budaya kepada pemerintah kabupaten/kota atau perwakilan Indonesia di luar negeri dan selanjutnya dimasukkan dalam Register Nasional Cagar Budaya.
17. Penetapan adalah pemberian status Cagar Budaya terhadap benda, bangunan, struktur, lokasi, atau satuan ruang geografis yang dilakukan oleh pemerintah kabupaten/kota berdasarkan rekomendasi Tim Ahli Cagar Budaya.

18. Register Nasional Cagar Budaya adalah daftar resmi kekayaan budaya bangsa berupa Cagar Budaya yang berada di dalam dan di luar negeri.
19. Penghapusan adalah tindakan menghapus status Cagar Budaya dari Register Nasional Cagar Budaya.
20. Cagar Budaya Nasional adalah Cagar Budaya peringkat nasional yang ditetapkan Menteri sebagai prioritas nasional.
21. Pengelolaan adalah upaya terpadu untuk melindungi, mengembangkan, dan memanfaatkan Cagar Budaya melalui kebijakan pengaturan perencanaan, pelaksanaan, dan pengawasan untuk sebesar-besarnya kesejahteraan rakyat.
22. Pelestarian adalah upaya dinamis untuk mempertahankan keberadaan Cagar Budaya dan nilainya dengan cara melindungi, mengembangkan, dan memanfaatkannya.
23. Pelindungan adalah upaya mencegah dan menanggulangi dari kerusakan, kehancuran, atau kemusnahan dengan cara Penyelamatan, Pengamanan, Zonasi, Pemeliharaan, dan Pemugaran Cagar Budaya.
24. Penyelamatan adalah upaya menghindarkan dan/atau menanggulangi Cagar Budaya dari kerusakan, kehancuran, atau kemusnahan.
25. Pengamanan adalah upaya menjaga dan mencegah Cagar Budaya dari ancaman dan/atau gangguan.
26. Zonasi adalah penentuan batas-batas keruangan Situs Cagar Budaya dan Kawasan Cagar Budaya sesuai dengan kebutuhan.
27. Pemeliharaan adalah upaya menjaga dan merawat agar kondisi fisik Cagar Budaya tetap lestari.
28. Pemugaran adalah upaya pengembalian kondisi fisik Benda Cagar Budaya, Bangunan Cagar Budaya, dan Struktur Cagar Budaya yang rusak sesuai dengan keaslian bahan, bentuk, tata letak, dan/atau teknik pengerjaan untuk memperpanjang usianya.
29. Pengembangan adalah peningkatan potensi nilai, informasi, dan promosi Cagar Budaya serta pemanfaatannya melalui Penelitian, Revitalisasi, dan Adaptasi secara berkelanjutan serta tidak bertentangan dengan tujuan Pelestarian.
30. Penelitian adalah kegiatan ilmiah yang dilakukan menurut kaidah dan metode yang sistematis untuk memperoleh informasi, data, dan keterangan bagi kepentingan Pelestarian Cagar Budaya, ilmu pengetahuan, dan pengembangan kebudayaan.
31. Revitalisasi adalah kegiatan pengembangan yang ditujukan untuk menumbuhkan kembali nilai-nilai penting Cagar Budaya dengan penyesuaian fungsi ruang baru yang tidak bertentangan dengan prinsip pelestarian dan nilai budaya masyarakat.
32. Adaptasi adalah upaya pengembangan Cagar Budaya untuk kegiatan yang lebih sesuai dengan kebutuhan masa kini dengan melakukan perubahan terbatas yang tidak akan mengakibatkan kemerosotan nilai pentingnya atau kerusakan pada bagian yang mempunyai nilai penting.
33. Pemanfaatan adalah pendayagunaan Cagar Budaya untuk kepentingan sebesar-besarnya kesejahteraan rakyat dengan tetap mempertahankan kelestariannya.
34. Perbanyakan adalah kegiatan duplikasi langsung terhadap Benda Cagar Budaya, Bangunan Cagar Budaya, atau Struktur Cagar Budaya, baik seluruh maupun bagian-bagiannya.
35. Setiap orang adalah perseorangan, kelompok orang, masyarakat, badan usaha berbadan hukum, dan/atau badan usaha bukan berbadan hukum.
36. Pemerintah Pusat, selanjutnya disebut Pemerintah, adalah Presiden Republik Indonesia yang memegang kekuasaan pemerintahan Negara Kesatuan Republik Indonesia sebagaimana dimaksud dalam Undang-Undang Dasar Negara Republik Indonesia Tahun 1945.

37. Pemerintah Daerah adalah gubernur, bupati, atau wali kota, dan perangkat daerah sebagai unsur penyelenggara pemerintahan daerah.
38. Menteri adalah menteri yang menyelenggarakan urusan pemerintahan di bidang kebudayaan.

BAB II

ASAS, TUJUAN, DAN LINGKUP

Pasal 2

Pelestarian Cagar Budaya berasaskan:

- a. Pancasila;
- b. Bhinneka Tunggal Ika;
- c. kenusantaraan;
- d. keadilan;
- e. ketertiban dan kepastian hukum;
- f. kemanfaatan;
- g. keberlanjutan;
- h. partisipasi; dan
- i. transparansi dan akuntabilitas.

Pasal 3

Pelestarian Cagar Budaya bertujuan:

- a. melestarikan warisan budaya bangsa dan warisan umat manusia;
- b. meningkatkan harkat dan martabat bangsa melalui Cagar Budaya;
- c. memperkuat kepribadian bangsa;
- d. meningkatkan kesejahteraan rakyat; dan
- e. mempromosikan warisan budaya bangsa kepada masyarakat internasional.

Pasal 4

Lingkup Pelestarian Cagar Budaya meliputi Pelindungan, Pengembangan, dan Pemanfaatan Cagar Budaya di darat dan di air.

BAB III

KRITERIA CAGAR BUDAYA

Bagian Kesatu

Benda, Bangunan, dan Struktur

Pasal 5

Benda, bangunan, atau struktur dapat diusulkan sebagai Benda Cagar Budaya, Bangunan Cagar Budaya, atau Struktur Cagar Budaya apabila memenuhi kriteria:

- a. berusia 50 (lima puluh) tahun atau lebih;
- b. mewakili masa gaya paling singkat berusia 50 (lima puluh) tahun;
- c. memiliki arti khusus bagi sejarah, ilmu pengetahuan, pendidikan, agama, dan/atau kebudayaan; dan
- d. memiliki nilai budaya bagi penguatan kepribadian bangsa.

Pasal 6

Benda Cagar Budaya dapat:

- a. berupa benda alam dan/atau benda buatan manusia yang dimanfaatkan oleh manusia, serta sisa-sisa biota yang dapat dihubungkan dengan kegiatan manusia dan/atau dapat dihubungkan dengan sejarah manusia;
- b. bersifat bergerak atau tidak bergerak; dan
- c. merupakan kesatuan atau kelompok.

Pasal 7

Bangunan Cagar Budaya dapat:

- a. berunsur tunggal atau banyak; dan/atau
- b. berdiri bebas atau menyatu dengan formasi alam.

Pasal 8

Struktur Cagar Budaya dapat:

- a. berunsur tunggal atau banyak; dan/atau
- b. sebagian atau seluruhnya menyatu dengan formasi alam.

Bagian Kedua Situs dan Kawasan

Pasal 9

Lokasi dapat ditetapkan sebagai Situs Cagar Budaya apabila:

- a. mengandung Benda Cagar Budaya, Bangunan Cagar Budaya, dan/atau Struktur Cagar Budaya; dan
- b. menyimpan informasi kegiatan manusia pada masa lalu.

Pasal 10

Satuan ruang geografis dapat ditetapkan sebagai Kawasan Cagar Budaya apabila:

- a. mengandung 2 (dua) Situs Cagar Budaya atau lebih yang letaknya berdekatan;
- b. berupa lanskap budaya hasil bentukan manusia berusia paling sedikit 50 (lima puluh) tahun;
- c. memiliki pola yang memperlihatkan fungsi ruang pada masa lalu berusia paling sedikit 50 (lima puluh) tahun;
- d. memperlihatkan pengaruh manusia masa lalu pada proses pemanfaatan ruang berskala luas;
- e. memperlihatkan bukti pembentukan lanskap budaya; dan
- f. memiliki lapisan tanah terbenam yang mengandung bukti kegiatan manusia atau endapan fosil.

Pasal 11

Benda, bangunan, struktur, lokasi, atau satuan ruang geografis yang atas dasar penelitian memiliki arti khusus bagi masyarakat atau bangsa Indonesia, tetapi tidak memenuhi kriteria Cagar Budaya sebagaimana dimaksud dalam Pasal 5 sampai dengan Pasal 10 dapat diusulkan sebagai Cagar Budaya.

BAB IV PEMILIKAN DAN PENGUASAAN

Pasal 12

- (1) Setiap orang dapat memiliki dan/atau menguasai Benda Cagar Budaya, Bangunan Cagar Budaya, Struktur Cagar Budaya, dan/atau Situs Cagar Budaya dengan tetap

memperhatikan fungsi sosialnya sepanjang tidak bertentangan dengan ketentuan Undang-Undang ini.

- (2) Setiap orang dapat memiliki dan/atau menguasai Cagar Budaya apabila jumlah dan jenis Benda Cagar Budaya, Bangunan Cagar Budaya, Struktur Cagar Budaya, dan/atau Situs Cagar Budaya tersebut telah memenuhi kebutuhan negara.
- (3) Kepemilikan sebagaimana dimaksud pada ayat (1) dan ayat (2) dapat diperoleh melalui pewarisan, hibah, tukar-menukar, hadiah, pembelian, dan/atau putusan atau penetapan pengadilan, kecuali yang dikuasai oleh Negara.
- (4) Pemilik Benda Cagar Budaya, Bangunan Cagar Budaya, Struktur Cagar Budaya, dan/atau Situs Cagar Budaya yang tidak ada ahli warisnya atau tidak menyerahkannya kepada orang lain berdasarkan wasiat, hibah, atau hadiah setelah pemiliknya meninggal, kepemilikannya diambil alih oleh negara sesuai dengan ketentuan peraturan perundang-undangan.

Pasal 13

Kawasan Cagar Budaya hanya dapat dimiliki dan/atau dikuasai oleh Negara, kecuali yang secara turun-temurun dimiliki oleh masyarakat hukum adat.

Pasal 14

- (1) Warga negara asing dan/atau badan hukum asing tidak dapat memiliki dan/atau menguasai Cagar Budaya, kecuali warga negara asing dan/atau badan hukum asing yang tinggal dan menetap di wilayah Negara Kesatuan Republik Indonesia.
- (2) Warga negara asing dan/atau badan hukum asing sebagaimana dimaksud pada ayat (1) dilarang membawa Cagar Budaya, baik seluruh maupun bagian-bagiannya, ke luar wilayah Negara Kesatuan Republik Indonesia.

Pasal 15

Cagar Budaya yang tidak diketahui kepemilikannya dikuasai oleh Negara.

Pasal 16

- (1) Cagar Budaya yang dimiliki setiap orang dapat dialihkan kepemilikannya kepada negara atau setiap orang lain.
- (2) Negara sebagaimana dimaksud pada ayat (1) didahulukan atas pengalihan kepemilikan Cagar Budaya.
- (3) Pengalihan kepemilikan sebagaimana dimaksud pada ayat (1) dapat dilakukan dengan cara diwariskan, dihibahkan, ditukarkan, dihadiahkan, dijual, diganti rugi, dan/atau penetapan atau putusan pengadilan.
- (4) Cagar Budaya yang telah dimiliki oleh Negara tidak dapat dialihkan kepemilikannya.
- (5) Ketentuan lebih lanjut mengenai pengalihan kepemilikan Cagar Budaya sebagaimana dimaksud pada ayat (1), ayat (2), dan ayat (3) diatur dalam Peraturan Pemerintah.

Pasal 17

- (1) Setiap orang dilarang mengalihkan kepemilikan Cagar Budaya peringkat nasional, peringkat provinsi, atau peringkat kabupaten/kota, baik seluruh maupun bagian-bagiannya, kecuali dengan izin Menteri, gubernur, atau bupati/wali kota sesuai dengan tingkatannya.
- (2) Ketentuan lebih lanjut mengenai pemberian izin sebagaimana dimaksud pada ayat (1) diatur dalam Peraturan Pemerintah.

Pasal 18

- (1) Benda Cagar Budaya, Bangunan Cagar Budaya, dan/atau Struktur Cagar Budaya bergerak yang dimiliki oleh Pemerintah, Pemerintah Daerah, dan/atau setiap orang dapat disimpan dan/atau dirawat di museum.
- (2) Museum sebagaimana dimaksud pada ayat (1) merupakan lembaga yang berfungsi melindungi, mengembangkan, memanfaatkan koleksi berupa benda, bangunan, dan/atau struktur yang telah ditetapkan sebagai Cagar Budaya atau yang bukan Cagar Budaya, dan mengomunikasikannya kepada masyarakat.
- (3) Pelindungan, Pengembangan, dan Pemanfaatan koleksi museum sebagaimana dimaksud pada ayat (2) berada di bawah tanggung jawab pengelola museum.
- (4) Dalam pelaksanaan tanggung jawab sebagaimana dimaksud pada ayat (3), museum wajib memiliki Kurator.
- (5) Ketentuan lebih lanjut mengenai museum diatur dengan Peraturan Pemerintah.

Pasal 19

- (1) Setiap orang yang memiliki dan/atau menguasai Cagar Budaya paling lama 30 (tiga puluh) hari sejak diketahuinya Cagar Budaya yang dimiliki dan/atau dikuasainya rusak, hilang, atau musnah wajib melaporkannya kepada instansi yang berwenang di bidang kebudayaan, Kepolisian Negara Republik Indonesia, dan/atau instansi terkait.
- (2) Setiap orang yang tidak melapor rusaknya Cagar Budaya yang dimiliki dan/atau dikuasainya kepada instansi yang berwenang di bidang kebudayaan, Kepolisian Negara Republik Indonesia, dan/atau instansi terkait paling lama 30 (tiga puluh) hari sejak diketahuinya Cagar Budaya yang dimiliki dan/atau dikuasainya tersebut rusak dapat diambil alih pengelolaannya oleh Pemerintah dan/atau Pemerintah Daerah.

Pasal 20

Pengembalian Cagar Budaya asal Indonesia yang ada di luar wilayah Negara Kesatuan Republik Indonesia dilakukan oleh Pemerintah sesuai dengan perjanjian internasional yang sudah diratifikasi, perjanjian bilateral, atau diserahkan langsung oleh pemiliknya, kecuali diperjanjikan lain sepanjang tidak bertentangan dengan ketentuan peraturan perundang-undangan.

Pasal 21

- (1) Cagar Budaya atau benda, bangunan, struktur, lokasi, atau satuan ruang geografis yang diduga sebagai Cagar Budaya yang disita oleh aparat penegak hukum dilarang dimusnahkan atau dilelang.
- (2) Cagar Budaya atau benda, bangunan, struktur, lokasi, atau satuan ruang geografis yang diduga sebagai Cagar Budaya yang disita sebagaimana dimaksud pada ayat (1) dilindungi oleh aparat penegak hukum sesuai dengan ketentuan dalam Undang-Undang ini.
- (3) Dalam melakukan Pelindungan sebagaimana dimaksud pada ayat (2), aparat penegak hukum dapat meminta bantuan kepada instansi yang berwenang di bidang kebudayaan.

Pasal 22

- (1) Setiap orang yang memiliki dan/atau menguasai Cagar Budaya berhak memperoleh Kompensasi apabila telah melakukan kewajibannya melindungi Cagar Budaya.
- (2) Insentif berupa pengurangan pajak bumi dan bangunan dan/atau pajak penghasilan dapat diberikan oleh Pemerintah atau Pemerintah Daerah kepada pemilik Cagar Budaya yang telah melakukan Pelindungan Cagar Budaya sesuai dengan ketentuan peraturan perundang-undangan.
- (3) Ketentuan lebih lanjut mengenai pemberian Kompensasi dan Insentif sebagaimana dimaksud pada ayat (1) dan ayat (2) diatur dalam Peraturan Pemerintah.

BAB V PENEMUAN DAN PENCARIAN

Bagian Kesatu Penemuan

Pasal 23

- (1) Setiap orang yang menemukan benda yang diduga Benda Cagar Budaya, bangunan yang diduga Bangunan Cagar Budaya, struktur yang diduga Struktur Cagar Budaya, dan/atau lokasi yang diduga Situs Cagar Budaya wajib melaporkannya kepada instansi yang berwenang di bidang kebudayaan, Kepolisian Negara Republik Indonesia, dan/atau instansi terkait paling lama 30 (tiga puluh) hari sejak ditemukannya.
- (2) Temuan sebagaimana dimaksud pada ayat (1) yang tidak dilaporkan oleh penemunya dapat diambil alih oleh Pemerintah dan/atau Pemerintah Daerah.
- (3) Berdasarkan laporan sebagaimana dimaksud pada ayat (1), instansi yang berwenang di bidang kebudayaan melakukan pengkajian terhadap temuan.

Pasal 24

- (1) Setiap orang berhak memperoleh kompensasi apabila benda, bangunan, struktur, atau lokasi yang ditemukannya ditetapkan sebagai Cagar Budaya.
- (2) Apabila temuan yang telah ditetapkan sebagai Cagar Budaya sebagaimana dimaksud pada ayat (1) sangat langka jenisnya, unik rancangannya, dan sedikit jumlahnya di Indonesia, dikuasai oleh Negara.
- (3) Apabila temuan yang telah ditetapkan sebagai Cagar Budaya sebagaimana dimaksud pada ayat (1) tidak langka jenisnya, tidak unik rancangannya, dan jumlahnya telah memenuhi kebutuhan negara, dapat dimiliki oleh penemu.

Pasal 25

Ketentuan lebih lanjut mengenai penemuan Cagar Budaya dan kompensasinya diatur dalam Peraturan Pemerintah.

Bagian Kedua Pencarian

Pasal 26

- (1) Pemerintah berkewajiban melakukan pencarian benda, bangunan, struktur, dan/atau lokasi yang diduga sebagai Cagar Budaya.
- (2) Pencarian Cagar Budaya atau yang diduga Cagar Budaya dapat dilakukan oleh setiap orang dengan penggalian, penyelaman, dan/atau pengangkatan di darat dan/atau di air.
- (3) Pencarian sebagaimana dimaksud pada ayat (1) dan ayat (2) hanya dapat dilakukan melalui penelitian dengan tetap memperhatikan hak kepemilikan dan/atau penguasaan lokasi.
- (4) Setiap orang dilarang melakukan pencarian Cagar Budaya atau yang diduga Cagar Budaya dengan penggalian, penyelaman, dan/atau pengangkatan di darat dan/atau di air sebagaimana dimaksud pada ayat (2), kecuali dengan izin Pemerintah atau Pemerintah Daerah sesuai dengan kewenangannya.
- (5) Ketentuan lebih lanjut mengenai pemberian izin sebagaimana dimaksud pada ayat (4) diatur dalam Peraturan Pemerintah.

Pasal 27

Ketentuan lebih lanjut mengenai pencarian Cagar Budaya atau yang diduga Cagar Budaya diatur dalam Peraturan Pemerintah.

BAB VI REGISTER NASIONAL CAGAR BUDAYA

Bagian Kesatu Pendaftaran

Pasal 28

Pemerintah kabupaten/kota bekerja sama dengan setiap orang dalam melakukan Pendaftaran.

Pasal 29

- (1) Setiap orang yang memiliki dan/atau menguasai Cagar Budaya wajib mendaftarkannya kepada pemerintah kabupaten/kota tanpa dipungut biaya.
- (2) Setiap orang dapat berpartisipasi dalam melakukan pendaftaran terhadap benda, bangunan, struktur, dan lokasi yang diduga sebagai Cagar Budaya meskipun tidak memiliki atau menguasainya.
- (3) Pemerintah kabupaten/kota melaksanakan pendaftaran Cagar Budaya yang dikuasai oleh Negara atau yang tidak diketahui pemiliknya sesuai dengan tingkat kewenangannya.
- (4) Pendaftaran Cagar Budaya di luar negeri dilaksanakan oleh perwakilan Republik Indonesia di luar negeri.
- (5) Hasil pendaftaran sebagaimana dimaksud pada ayat (1), ayat (2), ayat (3), dan ayat (4) harus dilengkapi dengan deskripsi dan dokumentasinya.
- (6) Cagar Budaya sebagaimana dimaksud pada ayat (1) yang tidak didaftarkan oleh pemiliknya dapat diambil alih oleh Pemerintah dan/atau Pemerintah Daerah.

Pasal 30

Pemerintah memfasilitasi pembentukan sistem dan jejaring Pendaftaran Cagar Budaya secara digital dan/atau nondigital.

Bagian Kedua Pengkajian

Pasal 31

- (1) Hasil pendaftaran diserahkan kepada Tim Ahli Cagar Budaya untuk dikaji kelayakannya sebagai Cagar Budaya atau bukan Cagar Budaya.
- (2) Pengkajian sebagaimana dimaksud pada ayat (1) bertujuan melakukan identifikasi dan klasifikasi terhadap benda, bangunan, struktur, lokasi, dan satuan ruang geografis yang diusulkan untuk ditetapkan sebagai Cagar Budaya.
- (3) Tim Ahli Cagar Budaya sebagaimana dimaksud pada ayat (1) ditetapkan dengan:
 - a. Keputusan Menteri untuk tingkat nasional;
 - b. Keputusan Gubernur untuk tingkat provinsi; dan
 - c. Keputusan Bupati/Wali Kota untuk tingkat kabupaten/kota.
- (4) Dalam melakukan kajian, Tim Ahli Cagar Budaya dapat dibantu oleh unit pelaksana teknis atau satuan kerja perangkat daerah yang bertanggung jawab di bidang Cagar Budaya.

- (5) Selama proses pengkajian, benda, bangunan, struktur, atau lokasi hasil penemuan atau yang didaftarkan, dilindungi dan diperlakukan sebagai Cagar Budaya.

Pasal 32

Pengkajian terhadap koleksi museum yang didaftarkan dilakukan oleh Kurator dan selanjutnya diserahkan kepada Tim Ahli Cagar Budaya.

Bagian Ketiga Penetapan

Pasal 33

- (1) Bupati/wali kota mengeluarkan penetapan status Cagar Budaya paling lama 30 (tiga puluh) hari setelah rekomendasi diterima dari Tim Ahli Cagar Budaya yang menyatakan benda, bangunan, struktur, lokasi, dan/atau satuan ruang geografis yang didaftarkan layak sebagai Cagar Budaya.
- (2) Setelah tercatat dalam Register Nasional Cagar Budaya, pemilik Cagar Budaya berhak memperoleh jaminan hukum berupa:
 - a. surat keterangan status Cagar Budaya; dan
 - b. surat keterangan kepemilikan berdasarkan bukti yang sah.
- (3) Penemu benda, bangunan, dan/atau struktur yang telah ditetapkan sebagai Benda Cagar Budaya, Bangunan Cagar Budaya, dan/atau Struktur Cagar Budaya berhak mendapat Kompensasi.

Pasal 34

- (1) Situs Cagar Budaya atau Kawasan Cagar Budaya yang berada di 2 (dua) kabupaten/kota atau lebih ditetapkan sebagai Cagar Budaya provinsi.
- (2) Situs Cagar Budaya atau Kawasan Cagar Budaya yang berada di 2 (dua) provinsi atau lebih ditetapkan sebagai Cagar Budaya nasional.

Pasal 35

Pemerintah kabupaten/kota menyampaikan hasil penetapan kepada pemerintah provinsi dan selanjutnya diteruskan kepada Pemerintah.

Pasal 36

Benda, bangunan, struktur, lokasi, atau satuan ruang geografis yang memiliki arti khusus bagi masyarakat atau bangsa Indonesia sebagaimana dalam Pasal 11 dapat ditetapkan sebagai Cagar Budaya dengan Keputusan Menteri atau Keputusan Gubernur setelah memperoleh rekomendasi Tim Ahli Cagar Budaya sesuai dengan tingkatannya.

Bagian Keempat Pencatatan

Pasal 37

- (1) Pemerintah membentuk sistem Register Nasional Cagar Budaya untuk mencatat data Cagar Budaya.
- (2) Benda, bangunan, struktur, lokasi, dan satuan ruang geografis yang telah ditetapkan sebagai Cagar Budaya harus dicatat di dalam Register Nasional Cagar Budaya.

Pasal 38

Koleksi museum yang memenuhi kriteria sebagai Cagar Budaya dicatat di dalam Register Nasional Cagar Budaya.

Pasal 39

Pemerintah dan Pemerintah Daerah melakukan upaya aktif mencatat dan menyebarluaskan informasi tentang Cagar Budaya dengan tetap memperhatikan keamanan dan kerahasiaan data yang dianggap perlu sesuai dengan ketentuan peraturan perundang-undangan.

Pasal 40

- (1) Pengelolaan Register Nasional Cagar Budaya yang datanya berasal dari instansi Pemerintah, Pemerintah Daerah, dan luar negeri menjadi tanggung jawab Menteri.
- (2) Pengelolaan Register Nasional Cagar Budaya di daerah sesuai dengan tingkatannya menjadi tanggung jawab pemerintah provinsi dan pemerintah kabupaten/kota.
- (3) Pemerintah melakukan pengawasan dan pembinaan terhadap Register Nasional Cagar Budaya yang dikelola oleh pemerintah provinsi.
- (4) Pemerintah provinsi melakukan pengawasan dan pembinaan terhadap Register Nasional Cagar Budaya yang dikelola oleh pemerintah kabupaten/kota.

Bagian Kelima Pemeringkatan

Pasal 41

Pemerintah dan Pemerintah Daerah dapat melakukan pemeringkatan Cagar Budaya berdasarkan kepentingannya menjadi peringkat nasional, peringkat provinsi, dan peringkat kabupaten/kota berdasarkan rekomendasi Tim Ahli Cagar Budaya.

Pasal 42

Cagar Budaya dapat ditetapkan menjadi Cagar Budaya peringkat nasional apabila memenuhi syarat sebagai:

- a. wujud kesatuan dan persatuan bangsa;
- b. karya adiluhung yang mencerminkan kekhasan kebudayaan bangsa Indonesia;
- c. Cagar Budaya yang sangat langka jenisnya, unik rancangannya, dan sedikit jumlahnya di Indonesia;
- d. bukti evolusi peradaban bangsa serta pertukaran budaya lintas negara dan lintas daerah, baik yang telah punah maupun yang masih hidup di masyarakat; dan/atau
- e. contoh penting kawasan permukiman tradisional, lanskap budaya, dan/atau pemanfaatan ruang bersifat khas yang terancam punah.

Pasal 43

Cagar Budaya dapat ditetapkan menjadi Cagar Budaya peringkat provinsi apabila memenuhi syarat:

- a. mewakili kepentingan pelestarian Kawasan Cagar Budaya lintas kabupaten/kota;
- b. mewakili karya kreatif yang khas dalam wilayah provinsi;
- c. langka jenisnya, unik rancangannya, dan sedikit jumlahnya di provinsi;
- d. sebagai bukti evolusi peradaban bangsa dan pertukaran budaya lintas wilayah kabupaten/kota, baik yang telah punah maupun yang masih hidup di masyarakat; dan/atau
- e. berasosiasi dengan tradisi yang masih berlangsung.

Pasal 44

Cagar Budaya dapat ditetapkan menjadi Cagar Budaya peringkat kabupaten/kota apabila memenuhi syarat:

- a. sebagai Cagar Budaya yang diutamakan untuk dilestarikan dalam wilayah kabupaten/kota;
- b. mewakili masa gaya yang khas;
- c. tingkat keterancamannya tinggi;
- d. jenisnya sedikit; dan/atau
- e. jumlahnya terbatas.

Pasal 45

Pemeringkatan Cagar Budaya sebagaimana dimaksud dalam Pasal 41 untuk tingkat nasional ditetapkan dengan Keputusan Menteri, tingkat provinsi dengan Keputusan Gubernur, atau tingkat kabupaten/kota dengan Keputusan Bupati/Wali Kota.

Pasal 46

Cagar Budaya peringkat nasional yang telah ditetapkan sebagai Cagar Budaya Nasional dapat diusulkan oleh Pemerintah menjadi warisan budaya dunia.

Pasal 47

Cagar Budaya yang tidak lagi memenuhi syarat untuk ditetapkan sebagai peringkat nasional, peringkat provinsi, atau peringkat kabupaten/kota dapat dikoreksi peringkatnya berdasarkan rekomendasi Tim Ahli Cagar Budaya di setiap tingkatan.

Pasal 48

Peringkat Cagar Budaya dapat dicabut apabila Cagar Budaya:

- a. musnah;
- b. kehilangan wujud dan bentuk aslinya;
- c. kehilangan sebagian besar unsumnya; atau
- d. tidak lagi sesuai dengan syarat sebagaimana dimaksud dalam Pasal 42, Pasal 43, atau Pasal 44.

Pasal 49

Ketentuan lebih lanjut mengenai pemeringkatan Cagar Budaya diatur dalam Peraturan Pemerintah.

Bagian Keenam Penghapusan

Pasal 50

- (1) Cagar Budaya yang sudah tercatat dalam Register Nasional hanya dapat dihapus dengan Keputusan Menteri atas rekomendasi Tim Ahli Cagar Budaya di tingkat Pemerintah.
- (2) Keputusan penghapusan sebagaimana dimaksud pada ayat (1) harus ditindaklanjuti oleh Pemerintah Daerah.

Pasal 51

- (1) Penghapusan Cagar Budaya dari Register Nasional Cagar Budaya sebagaimana dimaksud dalam Pasal 50 dilakukan apabila Cagar Budaya:
 - a. musnah;
 - b. hilang dan dalam jangka waktu 6 (enam) tahun tidak ditemukan;
 - c. mengalami perubahan wujud dan gaya sehingga kehilangan keasliannya; atau
 - d. di kemudian hari diketahui statusnya bukan Cagar Budaya.

- (2) Penghapusan Cagar Budaya sebagaimana dimaksud pada ayat (1) dilakukan dengan tidak menghilangkan data dalam Register Nasional Cagar Budaya dan dokumen yang menyertainya.
- (3) Dalam hal Cagar Budaya yang hilang sebagaimana dimaksud pada ayat (1) huruf b ditemukan kembali, Cagar Budaya wajib dicatat ulang ke dalam Register Nasional Cagar Budaya.

Pasal 52

Ketentuan lebih lanjut mengenai Register Nasional Cagar Budaya diatur dalam Peraturan Pemerintah.

BAB VII PELESTARIAN

Bagian Kesatu Umum

Pasal 53

- (1) Pelestarian Cagar Budaya dilakukan berdasarkan hasil studi kelayakan yang dapat dipertanggungjawabkan secara akademis, teknis, dan administratif.
- (2) Kegiatan Pelestarian Cagar Budaya harus dilaksanakan atau dikoordinasikan oleh Tenaga Ahli Pelestarian dengan memperhatikan etika pelestarian.
- (3) Tata cara Pelestarian Cagar Budaya harus mempertimbangkan kemungkinan dilakukannya pengembalian kondisi awal seperti sebelum kegiatan pelestarian.
- (4) Pelestarian Cagar Budaya harus didukung oleh kegiatan pendokumentasian sebelum dilakukan kegiatan yang dapat menyebabkan terjadinya perubahan keasliannya.

Pasal 54

Setiap orang berhak memperoleh dukungan teknis dan/atau kepakaran dari Pemerintah atau Pemerintah Daerah atas upaya Pelestarian Cagar Budaya yang dimiliki dan/atau yang dikuasai.

Pasal 55

Setiap orang dilarang dengan sengaja mencegah, menghalang-halangi, atau menggagalkan upaya Pelestarian Cagar Budaya.

Bagian Kedua Pelindungan

Pasal 56

Setiap orang dapat berperan serta melakukan Pelindungan Cagar Budaya.

Paragraf 1 Penyelamatan

Pasal 57

Setiap orang berhak melakukan Penyelamatan Cagar Budaya yang dimiliki atau yang dikuasainya dalam keadaan darurat atau yang memaksa untuk dilakukan tindakan penyelamatan.

Pasal 58

- (1) Penyelamatan Cagar Budaya dilakukan untuk:
 - a. mencegah kerusakan karena faktor manusia dan/atau alam yang mengakibatkan berubahnya keaslian dan nilai-nilai yang menyertainya; dan
 - b. mencegah pemindahan dan beralihnya kepemilikan dan/atau penguasaan Cagar Budaya yang bertentangan dengan ketentuan peraturan perundang-undangan.
- (2) Penyelamatan sebagaimana dimaksud pada ayat (1) huruf a dilakukan dalam keadaan darurat dan keadaan biasa.

Pasal 59

- (1) Cagar Budaya yang terancam rusak, hancur, atau musnah dapat dipindahkan ke tempat lain yang aman.
- (2) Pemindahan Cagar Budaya sebagaimana dimaksud pada ayat (1) dilakukan dengan tata cara yang menjamin keutuhan dan keselamatannya di bawah koordinasi Tenaga Ahli Pelestarian.
- (3) Pemerintah, Pemerintah Daerah, atau setiap orang yang melakukan Penyelamatan wajib menjaga dan merawat Cagar Budaya dari pencurian, pelapukan, atau kerusakan baru.

Pasal 60

Ketentuan lebih lanjut mengenai Penyelamatan Cagar Budaya diatur dalam Peraturan Pemerintah.

Paragraf 2 Pengamanan

Pasal 61

- (1) Pengamanan dilakukan untuk menjaga dan mencegah Cagar Budaya agar tidak hilang, rusak, hancur, atau musnah.
- (2) Pengamanan Cagar Budaya merupakan kewajiban pemilik dan/atau yang menguasainya.

Pasal 62

- (1) Pengamanan Cagar Budaya sebagaimana dimaksud dalam Pasal 61 dapat dilakukan oleh juru pelihara dan/atau polisi khusus.
- (2) Polisi khusus sebagaimana dimaksud pada ayat (1) berwenang:
 - a. melakukan patroli di dalam Kawasan Cagar Budaya sesuai dengan wilayah hukumnya;
 - b. memeriksa surat atau dokumen yang berkaitan dengan pengembangan dan pemanfaatan Cagar Budaya;
 - c. menerima dan membuat laporan tentang telah terjadinya tindak pidana terkait dengan Cagar Budaya serta meneruskannya kepada instansi yang berwenang di bidang kebudayaan, Kepolisian Negara Republik Indonesia, atau instansi terkait; dan
 - d. menangkap tersangka untuk diserahkan kepada Kepolisian Negara Republik Indonesia.

Pasal 63

Masyarakat dapat berperan serta melakukan Pengamanan Cagar Budaya.

Pasal 64

Pengamanan Cagar Budaya sebagaimana dimaksud dalam Pasal 61 dan Pasal 62 harus memperhatikan pemanfaatannya bagi kepentingan sosial, pendidikan, pengembangan ilmu pengetahuan, agama, kebudayaan, dan/atau pariwisata.

Pasal 65

Pengamanan Cagar Budaya dapat dilakukan dengan memberi pelindung, menyimpan, dan/atau menempatkannya pada tempat yang terhindar dari gangguan alam dan manusia.

Pasal 66

- (1) Setiap orang dilarang merusak Cagar Budaya, baik seluruh maupun bagian-bagiannya, dari kesatuan, kelompok, dan/atau dari letak asal.
- (2) Setiap orang dilarang mencuri Cagar Budaya, baik seluruh maupun bagian-bagiannya, dari kesatuan, kelompok, dan/atau dari letak asal.

Pasal 67

- (1) Setiap orang dilarang memindahkan Cagar Budaya peringkat nasional, peringkat provinsi, atau peringkat kabupaten/kota, baik seluruh maupun bagian-bagiannya, kecuali dengan izin Menteri, gubernur, atau bupati/wali kota sesuai dengan tingkatannya.
- (2) Setiap orang dilarang memisahkan Cagar Budaya peringkat nasional, peringkat provinsi, atau peringkat kabupaten/kota, baik seluruh maupun bagian-bagiannya, kecuali dengan izin Menteri, gubernur, atau bupati/wali kota sesuai dengan tingkatannya.
- (3) Ketentuan lebih lanjut mengenai pemberian izin sebagaimana dimaksud pada ayat (1) dan ayat (2) diatur dalam Peraturan Pemerintah.

Pasal 68

- (1) Cagar Budaya, baik seluruh maupun bagianbagiannya, hanya dapat dibawa ke luar wilayah Negara Kesatuan Republik Indonesia untuk kepentingan penelitian, promosi kebudayaan, dan/atau pameran.
- (2) Setiap orang dilarang membawa Cagar Budaya sebagaimana dimaksud pada ayat (1), kecuali dengan izin Menteri.

Pasal 69

- (1) Cagar Budaya, baik seluruh maupun bagianbagiannya, hanya dapat dibawa ke luar wilayah provinsi atau kabupaten/kota untuk kepentingan penelitian, promosi kebudayaan, dan/atau pameran.
- (2) Setiap orang dilarang membawa Cagar Budaya sebagaimana dimaksud pada ayat (1), kecuali dengan izin gubernur atau bupati/wali kota sesuai dengan kewenangannya.

Pasal 70

Ketentuan lebih lanjut mengenai pemberian izin sebagaimana dimaksud dalam Pasal 68 dan Pasal 69 diatur dalam Peraturan Pemerintah.

Pasal 71

Ketentuan lebih lanjut mengenai Pengamanan Cagar Budaya diatur dalam Peraturan Pemerintah.

Paragraf 3 Zonasi

Pasal 72

- (1) Pelindungan Cagar Budaya dilakukan dengan menetapkan batas-batas keluasan dan pemanfaatan ruang melalui sistem Zonasi berdasarkan hasil kajian.
- (2) Sistem Zonasi sebagaimana dimaksud pada ayat (1) ditetapkan oleh:
 - a. Menteri apabila telah ditetapkan sebagai Cagar Budaya nasional atau mencakup 2 (dua) provinsi atau lebih;
 - b. gubernur apabila telah ditetapkan sebagai Cagar Budaya provinsi atau mencakup 2 (dua) kabupaten/kota atau lebih; atau
 - c. bupati/wali kota sesuai dengan keluasan Situs Cagar Budaya atau Kawasan Cagar Budaya di wilayah kabupaten/kota.
- (3) Pemanfaatan zona pada Cagar Budaya dapat dilakukan untuk tujuan rekreatif, edukatif, apresiatif, dan/atau religi.

Pasal 73

- (1) Sistem Zonasi mengatur fungsi ruang pada Cagar Budaya, baik vertikal maupun horizontal.
- (2) Pengaturan Zonasi secara vertikal dapat dilakukan terhadap lingkungan alam di atas Cagar Budaya di darat dan/atau di air.
- (3) Sistem Zonasi sebagaimana dimaksud pada ayat (1) dapat terdiri atas:
 - a. zona inti;
 - b. zona penyangga;
 - c. zona pengembangan; dan/atau
 - d. zona penunjang.
- (4) Penetapan luas, tata letak, dan fungsi zona ditentukan berdasarkan hasil kajian dengan mengutamakan peluang peningkatan kesejahteraan rakyat.

Pasal 74

Ketentuan lebih lanjut mengenai tata cara penetapan sistem Zonasi diatur dalam Peraturan Pemerintah.

Paragraf 4 Pemeliharaan

Pasal 75

- (1) Setiap orang wajib memelihara Cagar Budaya yang dimiliki dan/atau dikuasainya.
- (2) Cagar Budaya yang ditelantarkan oleh pemilik dan/atau yang menguasainya dapat dikuasai oleh Negara.

Pasal 76

- (1) Pemeliharaan dilakukan dengan cara merawat Cagar Budaya untuk mencegah dan menanggulangi kerusakan akibat pengaruh alam dan/atau perbuatan manusia.
- (2) Pemeliharaan Cagar Budaya sebagaimana dimaksud pada ayat (1) dapat dilakukan di lokasi asli atau di tempat lain, setelah lebih dahulu didokumentasikan secara lengkap.
- (3) Perawatan sebagaimana dimaksud pada ayat (1) dilakukan dengan pembersihan, pengawetan, dan perbaikan atas kerusakan dengan memperhatikan keaslian bentuk, tata letak, gaya, bahan, dan/atau teknologi Cagar Budaya.
- (4) Perawatan Cagar Budaya sebagaimana dimaksud pada ayat (3) yang berasal dari air harus dilakukan sejak proses pengangkatan sampai ke tempat penyimpanannya dengan tata cara khusus.

- (5) Pemerintah dan Pemerintah Daerah dapat mengangkat atau menempatkan juru pelihara untuk melakukan perawatan Cagar Budaya.
- (6) Ketentuan lebih lanjut mengenai Pemeliharaan Cagar Budaya diatur dalam Peraturan Pemerintah.

Paragraf 5 Pemugaran

Pasal 77

- (1) Pemugaran Bangunan Cagar Budaya dan Struktur Cagar Budaya yang rusak dilakukan untuk mengembalikan kondisi fisik dengan cara memperbaiki, memperkuat, dan/atau mengawetkannya melalui pekerjaan rekonstruksi, konsolidasi, rehabilitasi, dan restorasi.
- (2) Pemugaran Cagar Budaya sebagaimana dimaksud pada ayat (1) harus memperhatikan:
 - a. keaslian bahan, bentuk, tata letak, gaya, dan/atau teknologi pengerjaan;
 - b. kondisi semula dengan tingkat perubahan sekecil mungkin;
 - c. penggunaan teknik, metode, dan bahan yang tidak bersifat merusak; dan
 - d. kompetensi pelaksana di bidang pemugaran.
- (3) Pemugaran harus memungkinkan dilakukannya penyesuaian pada masa mendatang dengan tetap mempertimbangkan keamanan masyarakat dan keselamatan Cagar Budaya.
- (4) Pemugaran yang berpotensi menimbulkan dampak negatif terhadap lingkungan sosial dan lingkungan fisik harus didahului analisis mengenai dampak lingkungan sesuai dengan ketentuan peraturan perundang-undangan.
- (5) Pemugaran Bangunan Cagar Budaya dan Struktur Cagar Budaya wajib memperoleh izin Pemerintah atau Pemerintah Daerah sesuai dengan kewenangannya.
- (6) Ketentuan lebih lanjut mengenai Pemugaran Cagar Budaya diatur dalam Peraturan Pemerintah.

Bagian Ketiga Pengembangan

Paragraf 1 Umum

Pasal 78

- (1) Pengembangan Cagar Budaya dilakukan dengan memperhatikan prinsip kemanfaatan, keamanan, keterawatan, keaslian, dan nilai-nilai yang melekat padanya.
- (2) Setiap orang dapat melakukan Pengembangan Cagar Budaya setelah memperoleh:
 - a. izin Pemerintah atau Pemerintah Daerah; dan
 - b. izin pemilik dan/atau yang menguasai Cagar Budaya.
- (3) Pengembangan Cagar Budaya sebagaimana dimaksud pada ayat (1) dan ayat (2) dapat diarahkan untuk memacu pengembangan ekonomi yang hasilnya digunakan untuk Pemeliharaan Cagar Budaya dan peningkatan kesejahteraan masyarakat.
- (4) Setiap kegiatan pengembangan Cagar Budaya harus disertai dengan pendokumentasian.

Paragraf 2 Penelitian

Pasal 79

- (1) Penelitian dilakukan pada setiap rencana pengembangan Cagar Budaya untuk menghimpun informasi serta mengungkap, memperdalam, dan menjelaskan nilai-nilai budaya.
- (2) Penelitian sebagaimana dimaksud pada ayat (1) dilakukan terhadap Cagar Budaya melalui:
 - a. penelitian dasar untuk pengembangan ilmu pengetahuan; dan
 - b. penelitian terapan untuk pengembangan teknologi atau tujuan praktis yang bersifat aplikatif.
- (3) Penelitian sebagaimana dimaksud pada ayat (1) dapat dilakukan sebagai bagian dari analisis mengenai dampak lingkungan atau berdiri sendiri.
- (4) Proses dan hasil Penelitian Cagar Budaya sebagaimana dimaksud pada ayat (2) dilakukan untuk kepentingan meningkatkan informasi dan promosi Cagar Budaya.
- (5) Pemerintah dan Pemerintah Daerah, atau penyelenggara penelitian menginformasikan dan mempublikasikan hasil penelitian kepada masyarakat.

Paragraf 3 Revitalisasi

Pasal 80

- (1) Revitalisasi potensi Situs Cagar Budaya atau Kawasan Cagar Budaya memperhatikan tata ruang, tata letak, fungsi sosial, dan/atau lanskap budaya asli berdasarkan kajian.
- (2) Revitalisasi sebagaimana dimaksud pada ayat (1) dilakukan dengan menata kembali fungsi ruang, nilai budaya, dan penguatan informasi tentang Cagar Budaya.

Pasal 81

- (1) Setiap orang dilarang mengubah fungsi ruang Situs Cagar Budaya dan/atau Kawasan Cagar Budaya peringkat nasional, peringkat provinsi, atau peringkat kabupaten/kota, baik seluruh maupun bagian-bagiannya, kecuali dengan izin Menteri, gubernur, atau bupati/wali kota sesuai dengan tingkatannya.
- (2) Ketentuan lebih lanjut mengenai pemberian izin sebagaimana dimaksud pada ayat (1) diatur dalam Peraturan Pemerintah.

Pasal 82

Revitalisasi Cagar Budaya harus memberi manfaat untuk meningkatkan kualitas hidup masyarakat dan mempertahankan ciri budaya lokal.

Paragraf 4 Adaptasi

Pasal 83

- (1) Bangunan Cagar Budaya atau Struktur Cagar Budaya dapat dilakukan adaptasi untuk memenuhi kebutuhan masa kini dengan tetap mempertahankan:
 - a. ciri asli dan/atau muka Bangunan Cagar Budaya atau Struktur Cagar Budaya; dan/atau
 - b. ciri asli lanskap budaya dan/atau permukaan tanah Situs Cagar Budaya atau Kawasan Cagar Budaya sebelum dilakukan adaptasi.
- (2) Adaptasi sebagaimana dimaksud pada ayat (1) dilakukan dengan:
 - a. mempertahankan nilai-nilai yang melekat pada Cagar Budaya;
 - b. menambah fasilitas sesuai dengan kebutuhan;

- c. mengubah susunan ruang secara terbatas; dan/atau
- d. mempertahankan gaya arsitektur, konstruksi asli, dan keharmonisan estetika lingkungan di sekitarnya.

Pasal 84

Ketentuan lebih lanjut mengenai Pengembangan Cagar Budaya diatur dalam Peraturan Pemerintah.

Bagian Keempat Pemanfaatan

Pasal 85

- (1) Pemerintah, Pemerintah Daerah, dan setiap orang dapat memanfaatkan Cagar Budaya untuk kepentingan agama, sosial, pendidikan, ilmu pengetahuan, teknologi, kebudayaan, dan pariwisata.
- (2) Pemerintah dan Pemerintah Daerah memfasilitasi pemanfaatan dan promosi Cagar Budaya yang dilakukan oleh setiap orang.
- (3) Fasilitasi sebagaimana dimaksud pada ayat (2) berupa izin Pemanfaatan, dukungan Tenaga Ahli Pelestarian, dukungan dana, dan/atau pelatihan.
- (4) Promosi sebagaimana dimaksud pada ayat (2) dilakukan untuk memperkuat identitas budaya serta meningkatkan kualitas hidup dan pendapatan masyarakat.

Pasal 86

Pemanfaatan yang dapat menyebabkan terjadinya kerusakan wajib didahului dengan kajian, penelitian, dan/atau analisis mengenai dampak lingkungan.

Pasal 87

- (1) Cagar Budaya yang pada saat ditemukan sudah tidak berfungsi seperti semula dapat dimanfaatkan untuk kepentingan tertentu.
- (2) Pemanfaatan Cagar Budaya sebagaimana dimaksud pada ayat (1) dilakukan dengan izin Pemerintah atau Pemerintah Daerah sesuai dengan peringkat Cagar Budaya dan/atau masyarakat hukum adat yang memiliki dan/atau menguasainya.

Pasal 88

- (1) Pemanfaatan lokasi temuan yang telah ditetapkan sebagai Situs Cagar Budaya wajib memperhatikan fungsi ruang dan pelindungannya.
- (2) Pemerintah dan/atau Pemerintah Daerah dapat menghentikan pemanfaatan atau membatalkan izin pemanfaatan Cagar Budaya apabila pemilik dan/atau yang menguasai terbukti melakukan perusakan atau menyebabkan rusaknya Cagar Budaya.
- (3) Cagar Budaya yang tidak lagi dimanfaatkan harus dikembalikan seperti keadaan semula sebelum dimanfaatkan.
- (4) Biaya pengembalian seperti keadaan semula dibebankan kepada yang memanfaatkan Cagar Budaya.

Pasal 89

Pemanfaatan dengan cara perbanyakan Benda Cagar Budaya yang tercatat sebagai peringkat nasional, peringkat provinsi, peringkat kabupaten/kota hanya dapat dilakukan atas izin Menteri, gubernur, atau bupati/wali kota sesuai dengan tingkatannya.

Pasal 90

Pemanfaatan dengan cara perbanyak Benda Cagar Budaya yang dimiliki dan/atau dikuasai setiap orang atau dikuasai negara dilaksanakan sesuai dengan ketentuan peraturan perundang-undangan.

Pasal 91

Pemanfaatan koleksi berupa Cagar Budaya di museum dilakukan untuk sebesar-besarnya pengembangan pendidikan, ilmu pengetahuan, kebudayaan, sosial, dan/atau pariwisata.

Pasal 92

Setiap orang dilarang mendokumentasikan Cagar Budaya baik seluruh maupun bagian-bagiannya untuk kepentingan komersial tanpa seizin pemilik dan/atau yang menguasainya.

Pasal 93

- (1) Setiap orang dilarang memanfaatkan Cagar Budaya peringkat nasional, peringkat provinsi, atau peringkat kabupaten/kota, baik seluruh maupun bagian-bagiannya, dengan cara perbanyak, kecuali dengan izin Menteri, gubernur, atau bupati/wali kota sesuai dengan tingkatannya.
- (2) Ketentuan lebih lanjut mengenai pemberian izin sebagaimana dimaksud pada ayat (1) diatur dalam Peraturan Pemerintah.

Pasal 94

Ketentuan lebih lanjut mengenai Pemanfaatan Cagar Budaya diatur dalam Peraturan Pemerintah.

BAB VIII TUGAS DAN WEWENANG

Bagian Kesatu Tugas

Pasal 95

- (1) Pemerintah dan/atau Pemerintah Daerah mempunyai tugas melakukan Pelindungan, Pengembangan, dan Pemanfaatan Cagar Budaya.
- (2) Pemerintah dan Pemerintah Daerah sesuai dengan tingkatannya mempunyai tugas:
 - a. mewujudkan, menumbuhkan, mengembangkan, serta meningkatkan kesadaran dan tanggung jawab akan hak dan kewajiban masyarakat dalam Pengelolaan Cagar Budaya;
 - b. mengembangkan dan menerapkan kebijakan yang dapat menjamin terlindunginya dan termanfaatkannya Cagar Budaya;
 - c. menyelenggarakan Penelitian dan Pengembangan Cagar Budaya;
 - d. menyediakan informasi Cagar Budaya untuk masyarakat;
 - e. menyelenggarakan promosi Cagar Budaya;
 - f. memfasilitasi setiap orang dalam melaksanakan pemanfaatan dan promosi Cagar Budaya;
 - g. menyelenggarakan penanggulangan bencana dalam keadaan darurat untuk benda, bangunan, struktur, situs, dan kawasan yang telah dinyatakan sebagai Cagar Budaya serta memberikan dukungan terhadap daerah yang mengalami bencana;
 - h. melakukan pengawasan, pemantauan, dan evaluasi terhadap Pelestarian warisan budaya; dan
 - i. mengalokasikan dana bagi kepentingan Pelestarian Cagar Budaya.

Bagian Kedua Wewenang

Pasal 96

- (1) Pemerintah dan Pemerintah Daerah sesuai dengan tingkatannya mempunyai wewenang:
 - a. menetapkan etika pelestarian Cagar Budaya;
 - b. mengoordinasikan Pelestarian Cagar Budaya secara lintas sektor dan wilayah;
 - c. menghimpun data Cagar Budaya;
 - d. menetapkan peringkat Cagar Budaya;
 - e. menetapkan dan mencabut status Cagar Budaya;
 - f. membuat peraturan Pengelolaan Cagar Budaya;
 - g. menyelenggarakan kerja sama Pelestarian Cagar Budaya;
 - h. melakukan penyidikan kasus pelanggaran hukum;
 - i. mengelola Kawasan Cagar Budaya;
 - j. mendirikan dan membubarkan unit pelaksana teknis bidang Pelestarian, Penelitian, dan museum;
 - k. mengembangkan kebijakan sumber daya manusia di bidang keurbakalaan;
 - l. memberikan penghargaan kepada setiap orang yang telah melakukan Pelestarian Cagar Budaya;
 - m. memindahkan dan/atau menyimpan Cagar Budaya untuk kepentingan Pengamanan;
 - n. melakukan pengelompokan Cagar Budaya berdasarkan kepentingannya menjadi peringkat nasional, peringkat provinsi, dan peringkat kabupaten/kota;
 - o. menetapkan batas situs dan kawasan; dan
 - p. menghentikan proses pemanfaatan ruang atau proses pembangunan yang dapat menyebabkan rusak, hilang, atau musnahnya Cagar Budaya, baik seluruh maupun bagian-bagiannya.
- (2) Selain wewenang sebagaimana dimaksud pada ayat (1), Pemerintah berwenang:
 - a. menyusun dan menetapkan Rencana Induk Pelestarian Cagar Budaya;
 - b. melakukan pelestarian Cagar Budaya yang ada di daerah perbatasan dengan negara tetangga atau yang berada di luar negeri;
 - c. menetapkan Benda Cagar Budaya, Bangunan Cagar Budaya, Struktur Cagar Budaya, Situs Cagar Budaya, dan/atau Kawasan Cagar Budaya sebagai Cagar Budaya Nasional;
 - d. mengusulkan Cagar Budaya Nasional sebagai warisan dunia atau Cagar Budaya bersifat internasional; dan
 - e. menetapkan norma, standar, prosedur, dan kriteria Pelestarian Cagar Budaya.

Pasal 97

- (1) Pemerintah dan Pemerintah Daerah memfasilitasi pengelolaan Kawasan Cagar Budaya.
- (2) Pengelolaan kawasan sebagaimana dimaksud pada ayat (1) dilakukan tidak bertentangan dengan kepentingan masyarakat terhadap Cagar Budaya dan kehidupan sosial.
- (3) Pengelolaan Kawasan Cagar Budaya sebagaimana dimaksud pada ayat (1) dilakukan oleh badan pengelola yang dibentuk oleh Pemerintah, Pemerintah Daerah, dan/atau masyarakat hukum adat.
- (4) Badan Pengelola sebagaimana dimaksud pada ayat (3) dapat terdiri atas unsur Pemerintah dan/atau Pemerintah Daerah, dunia usaha, dan masyarakat.
- (5) Ketentuan lebih lanjut mengenai Pengelolaan Cagar Budaya diatur dalam Peraturan Pemerintah.

BAB IX PENDANAAN

Pasal 98

- (1) Pendanaan Pelestarian Cagar Budaya menjadi tanggung jawab bersama antara Pemerintah, Pemerintah Daerah, dan masyarakat.
- (2) Pendanaan sebagaimana dimaksud pada ayat (1) berasal dari:
 - a. Anggaran Pendapatan dan Belanja Negara;
 - b. Anggaran Pendapatan dan Belanja Daerah;
 - c. hasil pemanfaatan Cagar Budaya; dan/atau
 - d. sumber lain yang sah dan tidak mengikat sesuai dengan peraturan perundang-undangan.
- (3) Pemerintah dan Pemerintah Daerah mengalokasikan anggaran untuk Pelindungan, Pengembangan, Pemanfaatan, dan Kompensasi Cagar Budaya dengan memperhatikan prinsip proporsional.
- (4) Pemerintah dan Pemerintah Daerah menyediakan dana cadangan untuk Penyelamatan Cagar Budaya dalam keadaan darurat dan penemuan yang telah ditetapkan sebagai Cagar Budaya.

BAB X PENGAWASAN DAN PENYIDIKAN

Bagian Kesatu Pengawasan

Pasal 99

- (1) Pemerintah dan Pemerintah Daerah bertanggung jawab terhadap pengawasan Pelestarian Cagar Budaya sesuai dengan kewenangannya.
- (2) Masyarakat ikut berperan serta dalam pengawasan Pelestarian Cagar Budaya.
- (3) Ketentuan lebih lanjut mengenai pengawasan diatur dalam Peraturan Pemerintah.

Bagian Kedua Penyidikan

Pasal 100

- (1) Penyidik Pegawai Negeri Sipil merupakan pejabat pegawai negeri sipil yang lingkup tugas dan tanggung jawabnya di bidang Pelestarian Cagar Budaya yang diberi wewenang khusus melakukan penyidikan sebagaimana dimaksud dalam Undang-Undang tentang Hukum Acara Pidana terhadap tindak pidana Cagar Budaya.
- (2) Penyidik sebagaimana dimaksud pada ayat (1) berwenang:
 - a. menerima laporan atau pengaduan dari seorang tentang adanya tindak pidana Cagar Budaya;
 - b. melakukan tindakan pertama di tempat kejadian perkara;
 - c. menyuruh berhenti seorang tersangka dan memeriksa tanda pengenal diri tersangka;
 - d. melakukan penggeledahan dan penyitaan;
 - e. melakukan pemeriksaan dan penyitaan terhadap barang bukti tindak pidana Cagar Budaya;
 - f. mengambil sidik jari dan memotret seorang;
 - g. memanggil dan memeriksa tersangka dan/atau saksi;

- h. mendatangkan seorang ahli yang diperlukan dalam hubungannya dengan pemeriksaan perkara;
 - i. membuat dan menandatangani berita acara; dan
 - j. mengadakan penghentian penyidikan apabila tidak terdapat cukup bukti tentang adanya tindak pidana di bidang Cagar Budaya.
- (3) Penyidik sebagaimana dimaksud pada ayat (1) dalam pelaksanaan tugasnya berada di bawah koordinasi dan pengawasan penyidik Kepolisian Negara Republik Indonesia.

BAB XI KETENTUAN PIDANA

Pasal 101

Setiap orang yang tanpa izin mengalihkan kepemilikan Cagar Budaya sebagaimana dimaksud dalam Pasal 17 ayat (1) dipidana dengan pidana penjara paling singkat 3 (tiga) bulan dan paling lama 5 (lima) tahun dan/atau denda paling sedikit Rp400.000.000,00 (empat ratus juta rupiah) dan paling banyak Rp1.500.000.000,00 (satu miliar lima ratus juta rupiah).

Pasal 102

Setiap orang yang dengan sengaja tidak melaporkan temuan sebagaimana dimaksud dalam Pasal 23 ayat (1), dipidana dengan pidana penjara paling lama 5 (lima) tahun dan/atau denda paling banyak Rp500.000.000,00 (lima ratus juta rupiah).

Pasal 103

Setiap orang yang tanpa izin Pemerintah atau Pemerintah Daerah melakukan pencarian Cagar Budaya sebagaimana dimaksud dalam Pasal 26 ayat (4) dipidana dengan pidana penjara paling singkat 3 (tiga) bulan dan paling lama 10 (sepuluh) tahun dan/atau denda paling sedikit Rp150.000.000,00 (seratus lima puluh juta rupiah) dan paling banyak Rp1.000.000.000,00 (satu miliar rupiah).

Pasal 104

Setiap orang yang dengan sengaja mencegah, menghalang-halangi, atau menggagalkan upaya Pelestarian Cagar Budaya sebagaimana dimaksud dalam Pasal 55 dipidana dengan pidana penjara paling lama 5 (lima) tahun dan/atau denda paling sedikit Rp10.000.000,00 (sepuluh juta rupiah) dan paling banyak Rp500.000.000,00 (lima ratus juta rupiah).

Pasal 105

Setiap orang yang dengan sengaja merusak Cagar Budaya sebagaimana dimaksud dalam Pasal 66 ayat (1) dipidana dengan pidana penjara paling singkat 1 (satu) tahun dan paling lama 15 (lima belas) tahun dan/atau denda paling sedikit Rp500.000.000,00 (lima ratus juta rupiah) dan paling banyak Rp5.000.000.000,00 (lima miliar rupiah).

Pasal 106

- (1) Setiap orang yang mencuri Cagar Budaya sebagaimana dimaksud dalam Pasal 66 ayat (2), dipidana dengan pidana penjara paling singkat 6 (enam) bulan dan paling lama 10 (sepuluh) tahun dan/atau denda paling sedikit Rp250.000.000,00 (dua ratus lima puluh juta rupiah) dan paling banyak Rp2.500.000.000,00 (dua miliar lima ratus juta rupiah).
- (2) Setiap orang yang menadah hasil pencurian Cagar Budaya sebagaimana dimaksud pada ayat (1), dipidana dengan pidana penjara paling singkat 3 (tiga) tahun dan paling lama 15 (lima belas) tahun dan/atau denda paling sedikit Rp1.000.000.000,00 (satu miliar rupiah) dan paling banyak Rp10.000.000.000,00 (sepuluh miliar rupiah).

Pasal 107

Setiap orang yang tanpa izin Menteri, gubernur, atau bupati/wali kota, memindahkan Cagar Budaya sebagaimana dimaksud dalam Pasal 67 ayat (1) dipidana dengan pidana penjara paling singkat 3 (tiga) bulan dan paling lama 2 (dua) tahun dan/atau denda paling sedikit Rp100.000.000,00 (seratus juta rupiah) dan paling banyak Rp1.000.000.000,00 (satu miliar rupiah).

Pasal 108

Setiap orang yang tanpa izin Menteri, gubernur atau bupati/wali kota, memisahkan Cagar Budaya sebagaimana dimaksud dalam Pasal 67 ayat (2) dipidana dengan pidana penjara paling lama 10 (sepuluh) tahun dan/atau denda paling sedikit Rp100.000.000,00 (seratus juta rupiah) dan paling banyak Rp2.500.000.000,00 (dua miliar lima ratus juta rupiah).

Pasal 109

- (1) Setiap orang yang tanpa izin Menteri, membawa Cagar Budaya ke luar wilayah Negara Kesatuan Republik Indonesia sebagaimana dimaksud dalam Pasal 68 ayat (2) dipidana dengan pidana penjara paling singkat 6 (enam) bulan dan paling lama 10 (sepuluh) tahun dan/atau denda paling sedikit Rp200.000.000,00 (dua ratus juta rupiah) dan paling banyak Rp1.500.000.000,00 (satu miliar lima ratus juta rupiah).
- (2) Setiap orang yang tanpa izin gubernur atau izin bupati/wali kota, membawa Cagar Budaya ke luar wilayah provinsi atau kabupaten/kota sebagaimana dimaksud dalam Pasal 69 ayat (2) dipidana dengan pidana penjara paling lama 5 (lima) tahun dan/atau denda paling sedikit Rp1.000.000,00 (satu juta rupiah) dan paling banyak Rp100.000.000,00 (seratus juta rupiah).

Pasal 110

Setiap orang yang tanpa izin Menteri, gubernur, atau bupati/wali kota mengubah fungsi ruang Situs Cagar Budaya dan/atau Kawasan Cagar Budaya sebagaimana dimaksud dalam Pasal 81 ayat (1) dipidana dengan pidana penjara paling lama 5 (lima) tahun dan/atau denda paling sedikit Rp100.000.000,00 (seratus juta rupiah) dan paling banyak Rp1.000.000.000,00 (satu miliar rupiah).

Pasal 111

Setiap orang yang tanpa izin pemilik dan/atau yang menguasainya, mendokumentasikan Cagar Budaya sebagaimana dimaksud dalam Pasal 92 dipidana dengan pidana penjara paling lama 5 (lima) tahun dan/atau denda paling banyak Rp500.000.000,00 (lima ratus juta rupiah).

Pasal 112

Setiap orang yang dengan sengaja memanfaatkan Cagar Budaya dengan cara perbanyakan sebagaimana dimaksud dalam Pasal 93 ayat (1) dipidana dengan pidana penjara paling lama 5 (lima) tahun dan/atau denda paling banyak Rp500.000.000,00 (lima ratus juta rupiah).

Pasal 113

- (1) Tindak pidana yang dilakukan oleh badan usaha berbadan hukum dan/atau badan usaha bukan berbadan hukum, dijatuhkan kepada:
 - a. badan usaha; dan/atau
 - b. orang yang memberi perintah untuk melakukan tindak pidana.
- (2) Tindak pidana yang dilakukan oleh badan usaha berbadan hukum dan/atau badan usaha bukan berbadan hukum, dipidana dengan ditambah 1/3 (sepertiga) dari pidana denda sebagaimana dimaksud dalam Pasal 101 sampai dengan Pasal 112.

- (3) Tindak pidana yang dilakukan orang yang member perintah untuk melakukan tindak pidana, dipidana dengan ditambah 1/3 (sepertiga) dari pidana sebagaimana dimaksud dalam Pasal 101 sampai dengan Pasal 112.

Pasal 114

Jika pejabat karena melakukan perbuatan pidana melanggar suatu kewajiban khusus dari jabatannya, atau pada waktu melakukan perbuatan pidana memakai kekuasaan, kesempatan, atau sarana yang diberikan kepadanya karena jabatannya terkait dengan Pelestarian Cagar Budaya, pidananya dapat ditambah 1/3 (sepertiga).

Pasal 115

- (1) Selain pidana sebagaimana dimaksud dalam Undang-Undang ini, terhadap setiap orang yang melakukan tindak pidana sebagaimana dimaksud dalam Pasal 101 sampai dengan Pasal 114 dikenai tindakan pidana tambahan berupa:
- a. kewajiban mengembalikan bahan, bentuk, tata letak, dan/atau teknik pengerjaan sesuai dengan aslinya atas tanggungan sendiri; dan/atau
 - b. perampasan keuntungan yang diperoleh dari tindak pidana.
- (2) Selain pidana tambahan sebagaimana dimaksud pada ayat (1), terhadap badan usaha berbadan hukum dan/atau badan usaha bukan berbadan hukum dikenai tindakan pidana tambahan berupa pencabutan izin usaha.

BAB XII KETENTUAN PERALIHAN

Pasal 116

Pengelolaan Cagar Budaya yang telah memiliki izin wajib menyesuaikan ketentuan persyaratan berdasarkan Undang-Undang ini paling lama 2 (dua) tahun sejak berlakunya Undang-Undang ini.

BAB XIII KETENTUAN PENUTUP

Pasal 117

Peraturan perundang-undangan sebagai pelaksanaan Undang-Undang ini ditetapkan paling lambat 1 (satu) tahun sejak tanggal pengundangan Undang-Undang ini.

Pasal 118

Pada saat Undang-Undang ini mulai berlaku, semua peraturan perundang-undangan yang merupakan peraturan pelaksanaan dari Undang-Undang Nomor 5 Tahun 1992 tentang Benda Cagar Budaya (Lembaran Negara Republik Indonesia Tahun 1992 Nomor 27, Tambahan Lembaran Negara Republik Indonesia Nomor 3470) dinyatakan masih tetap berlaku sepanjang tidak bertentangan dengan ketentuan dalam Undang-Undang ini.

Pasal 119

Pada saat Undang-Undang ini mulai berlaku, Undang-Undang Nomor 5 Tahun 1992 tentang Benda Cagar Budaya (Lembaran Negara Republik Indonesia Tahun 1992 Nomor 27, Tambahan Lembaran Negara Republik Indonesia Nomor 3470) dicabut dan dinyatakan tidak berlaku.

Pasal 120

Undang-Undang ini mulai berlaku pada tanggal diundangkan.

Agar setiap orang mengetahuinya, memerintahkan pengundangan Undang-Undang ini dengan penempatannya dalam Lembaran Negara Republik Indonesia.

Disahkan di Jakarta
pada tanggal 24 November 2010

PRESIDEN REPUBLIK INDONESIA,

ttd.

DR. H. SUSILO BAMBANG YUDHOYONO

Diundangkan di Jakarta
pada tanggal 24 November 2010

**MENTERI HUKUM DAN HAK ASASI MANUSIA
REPUBLIK INDONESIA,**

ttd.

PATRIALIS AKBAR

LEMBARAN NEGARA REPUBLIK INDONESIA TAHUN 2010 NOMOR 130

Salinan sesuai dengan aslinya

SEKRETARIAT NEGARA RI
Kepala Biro Peraturan Perundang-undangan
Bidang Politik dan Kesejahteraan Rakyat,

Ttd,

Wisnu Setiawan

**PENJELASAN
ATAS
UNDANG-UNDANG REPUBLIK INDONESIA
NOMOR 11 TAHUN 2010
TENTANG
CAGAR BUDAYA**

I. UMUM

Pasal 32 ayat (1) Undang-Undang Dasar Negara Republik Indonesia Tahun 1945 mengamanatkan bahwa “negara memajukan kebudayaan nasional Indonesia di tengah peradaban dunia dengan menjamin kebebasan masyarakat dalam memelihara dan mengembangkan nilai-nilai budayanya” sehingga kebudayaan Indonesia perlu dihayati oleh seluruh warga negara. Oleh karena itu, kebudayaan Indonesia yang mencerminkan nilai-nilai luhur bangsa harus dilestarikan guna memperkuat jati diri bangsa, mempertinggi harkat dan martabat bangsa, serta memperkuat ikatan rasa kesatuan dan persatuan bagi terwujudnya cita-cita bangsa pada masa depan.

Kebudayaan Indonesia yang memiliki nilai-nilai luhur harus dilestarikan guna memperkuat pengamalan Pancasila, meningkatkan kualitas hidup, memperkuat kepribadian bangsa dan kebanggaan nasional, memperkuat persatuan bangsa, serta meningkatkan kesejahteraan masyarakat sebagai arah kehidupan bangsa.

Berdasarkan amanat Undang-Undang Dasar Negara Republik Indonesia Tahun 1945 itu, pemerintah mempunyai kewajiban melaksanakan kebijakan untuk memajukan kebudayaan secara utuh untuk sebesar-besarnya kemakmuran rakyat. Sehubungan dengan itu, seluruh hasil karya bangsa Indonesia, baik pada masa lalu, masa kini, maupun yang akan datang, perlu dimanfaatkan sebagai modal pembangunan. Sebagai karya warisan budaya masa lalu, Cagar Budaya menjadi penting perannya untuk dipertahankan keberadaannya.

Warisan budaya bendawi (*tangible*) dan bukan bendawi (*intangible*) yang bersifat nilai-nilai merupakan bagian integral dari kebudayaan secara menyeluruh. Pengaturan Undang-Undang ini menekankan Cagar Budaya yang bersifat kebendaan. Walaupun demikian, juga mencakup nilai-nilai penting bagi umat manusia, seperti sejarah, estetika, ilmu pengetahuan, etnologi, dan keunikan yang terwujud dalam bentuk Cagar Budaya.

Tidak semua warisan budaya ketika ditemukan sudah tidak lagi berfungsi dalam kehidupan masyarakat pendukungnya (*living society*). Terbukti cukup banyak yang digunakan di dalam peran baru atau tetap seperti semula. Oleh karena itu, diperlukan pengaturan yang jelas mengenai pemanfaatan Cagar Budaya yang sifatnya sebagai monument mati (*dead monument*) dan yang sifatnya sebagai monumen hidup (*living monument*). Dalam rangka menjaga Cagar Budaya dari ancaman pembangunan fisik, baik di wilayah perkotaan, pedesaan, maupun yang berada di lingkungan air, diperlukan kebijakan yang tegas dari Pemerintah untuk menjamin eksistensinya.

Ketika ditemukan, pada umumnya warisan budaya sudah tidak berfungsi dalam kehidupan masyarakat (*dead monument*). Namun, ada pula warisan budaya yang masih berfungsi seperti semula (*living monument*). Oleh karena itu, diperlukan pengaturan yang jelas mengenai pemanfaatan kedua jenis Cagar Budaya tersebut, terutama pengaturan mengenai pemanfaatan monumen mati yang diberi fungsi baru sesuai dengan kebutuhan masa kini. Selain itu, pengaturan mengenai pemanfaatan monumen hidup juga harus memperhatikan aturan hukum adat dan norma sosial yang berlaku di dalam masyarakat pendukungnya.

Cagar Budaya sebagai sumber daya budaya memiliki sifat rapuh, unik, langka, terbatas, dan tidak terbarui. Dalam rangka menjaga Cagar Budaya dari ancaman pembangunan fisik, baik di wilayah perkotaan, pedesaan, maupun yang berada di lingkungan air,

diperlukan pengaturan untuk menjamin eksistensinya. Oleh karena itu, upaya pelestariannya mencakup tujuan untuk melindungi, mengembangkan, dan memanfaatkannya. Hal itu berarti bahwa upaya pelestarian perlu memperhatikan keseimbangan antara kepentingan akademis, ideologis, dan ekonomis.

Pelestarian Cagar Budaya pada masa yang akan datang menyesuaikan dengan paradigma baru yang berorientasi pada pengelolaan kawasan, peran serta masyarakat, desentralisasi pemerintahan, perkembangan, serta tuntutan dan kebutuhan hukum dalam masyarakat.

Paradigma baru tersebut mendorong dilakukannya penyusunan Undang-Undang yang tidak sekadar mengatur pelestarian Benda Cagar Budaya, tetapi juga berbagai aspek lain secara keseluruhan berhubungan dengan tinggalan budaya masa lalu, seperti bangunan dan struktur, situs dan kawasan, serta lanskap budaya yang pada regulasi sebelumnya tidak secara jelas dimunculkan. Di samping itu, nama Cagar Budaya juga mengandung pengertian mendasar sebagai perlindungan warisan hasil budaya masa lalu yang merupakan penyesuaian terhadap pandangan baru di bidang ilmu pengetahuan dan teknologi.

Untuk memberikan kewenangan kepada Pemerintah dan partisipasi masyarakat dalam mengelola Cagar Budaya, dibutuhkan system manajerial perencanaan, pelaksanaan, dan evaluasi yang baik berkaitan dengan perlindungan, pengembangan, dan pemanfaatan Cagar Budaya sebagai sumber daya budaya bagi kepentingan yang luas.

II. PASAL DEMI PASAL

Pasal 1

Cukup jelas.

Pasal 2

Huruf a

Yang dimaksud dengan “asas Pancasila” adalah Pelestarian Cagar Budaya dilaksanakan berdasarkan nilai-nilai Pancasila.

Huruf b

Yang dimaksud dengan “asas Bhineka Tunggal Ika” adalah Pelestarian Cagar Budaya senantiasa memperhatikan keberagaman penduduk, agama, suku dan golongan, kondisi khusus daerah, dan budaya dalam kehidupan bermasyarakat, berbangsa, dan bernegara.

Huruf c

Yang dimaksud dengan “asas kenusantaraan” adalah bahwa setiap upaya Pelestarian Cagar Budaya harus memperhatikan kepentingan seluruh wilayah Negara Indonesia.

Huruf d

Yang dimaksud dengan “asas keadilan” adalah Pelestarian Cagar Budaya mencerminkan rasa keadilan dan kesetaraan secara proporsional bagi setiap warga negara Indonesia.

Huruf e

Yang dimaksud dengan “asas ketertiban dan kepastian hukum” adalah bahwa setiap pengelolaan Pelestarian Cagar Budaya harus dapat menimbulkan ketertiban dalam masyarakat melalui jaminan adanya kepastian hukum.

Huruf f

Yang dimaksud dengan “asas kemanfaatan” adalah Pelestarian Cagar Budaya dapat dimanfaatkan untuk kepentingan kesejahteraan rakyat dalam aspek agama, sosial, pendidikan, ilmu pengetahuan, teknologi, kebudayaan, dan pariwisata.

Huruf g

Yang dimaksud dengan “asas keberlanjutan” adalah upaya Pelestarian Cagar Budaya yang dilakukan secara terusmenerus dengan memperhatikan keseimbangan aspek ekologis.

Huruf h

Yang dimaksud dengan “asas partisipasi” adalah setiap anggota masyarakat didorong untuk berperan aktif dalam Pelestarian Cagar Budaya.

Huruf i

Yang dimaksud dengan “asas transparansi dan akuntabilitas” adalah Pelestarian Cagar Budaya dipertanggungjawabkan kepada masyarakat secara transparan dan terbuka dengan memberikan informasi yang benar, jujur, dan tidak diskriminatif.

Pasal 3

Cukup jelas.

Pasal 4

Yang dimaksud dengan “di air” adalah laut, sungai, danau, waduk, sumur, dan rawa.

Pasal 5

Huruf a

Cukup jelas.

Huruf b

Yang dimaksud dengan “masa gaya” adalah ciri yang mewakili masa gaya tertentu yang berlangsung sekurang-kurangnya 50 (lima puluh) tahun, antara lain tulisan, karangan, pemakaian bahasa, dan bangunan rumah, misalnya gedung Bank Indonesia yang memiliki gaya arsitektur tropis modern Indonesia pertama.

Huruf c

Cukup jelas.

Huruf d

Cukup jelas.

Pasal 6

Huruf a

Yang dimaksud dengan “sisa-sisa biota” adalah bagian yang tertinggal dari flora dan fauna yang terkait dengan suatu daerah.

Huruf b

Yang dimaksud dengan “bersifat bergerak” adalah Benda Cagar Budaya yang karena sifatnya mudah dipindahkan, misalnya keramik, arca, keris, dan kain batik.

Huruf c

Cukup jelas.

Pasal 7

Huruf a

Yang dimaksud dengan “berunsur tunggal” adalah bangunan yang dibuat dari satu jenis bahan dan tidak mungkin dipisahkan dari kesatuannya.

Yang dimaksud dengan “berunsur banyak” adalah bangunan yang dibuat lebih dari satu jenis bahan dan dapat dipisahkan dari kesatuannya.

Huruf b

Yang dimaksud dengan “berdiri bebas” adalah bangunan yang tidak terikat dengan formasi alam, kecuali yang menjadi tempat kedudukannya.

Yang dimaksud dengan “menyatu dengan formasi alam” adalah struktur yang dibuat di atas tanah atau pada formasi alam lain, baik seluruh maupun bagian-bagian strukturnya.

Pasal 8

Huruf a

Yang dimaksud dengan “berunsur tunggal” adalah struktur yang dibuat dari satu jenis bahan dan tidak mungkin dipisahkan dari kesatuannya.

Yang dimaksud dengan “berunsur banyak” adalah struktur yang dibuat lebih dari satu jenis bahan dan dapat dipisahkan dari kesatuannya.

Huruf b

Cukup jelas.

Pasal 9

Cukup jelas.

Pasal 10

Huruf a

Cukup jelas.

Huruf b

Yang dimaksud dengan “lanskap budaya” adalah bentang alam hasil bentukan manusia yang mencerminkan pemanfaatan situs atau kawasan pada masa lalu.

Huruf c

Cukup jelas.

Huruf d

Cukup jelas.

Huruf e

Cukup jelas.

Huruf f

Cukup jelas.

Pasal 11

Yang dimaksud dengan “arti khusus bagi masyarakat” adalah memiliki nilai penting bagi masyarakat kebudayaan tertentu.

Yang dimaksud dengan “arti khusus bagi bangsa” adalah memiliki nilai penting bagi negara dan rakyat Indonesia yang menjadi simbol pemersatu, kebanggaan jati diri bangsa, atau yang merupakan peristiwa luar biasa berskala nasional atau dunia.

Pasal 12

Ayat (1)

Yang dimaksud dengan “fungsi sosialnya” adalah pada prinsipnya Benda Cagar Budaya, Bangunan Cagar Budaya, Struktur Cagar Budaya, dan/atau Situs Cagar Budaya yang dimiliki oleh seseorang pemanfaatannya tidak hanya berfungsi untuk kepentingan pribadi, tetapi juga untuk kepentingan umum, misalnya untuk kepentingan ilmu pengetahuan, teknologi, pendidikan, pariwisata, agama, sejarah, dan kebudayaan.

Ayat (2)

Yang dimaksud dengan “telah memenuhi kebutuhan negara” adalah apabila negara sudah memiliki Benda Cagar Budaya, Bangunan Cagar Budaya, atau Struktur Cagar Budaya yang jumlah dan jenisnya secara nasional telah tersimpan di museum Pemerintah dan/atau Pemerintah Daerah serta di situs tempat ditemukannya.

Ayat (3)

Cukup jelas.

Ayat (4)

Cukup jelas.

Pasal 13

Yang dimaksud dengan “masyarakat hukum adat” adalah kelompok masyarakat yang bermukim di wilayah geografis tertentu yang memiliki perasaan kelompok (*in-*

group feeling), pranata pemerintahan adat, harta kekayaan/benda adat, dan perangkat norma hukum adat.

Pasal 14

Cukup jelas.

Pasal 15

Cukup jelas.

Pasal 16

Cukup jelas.

Pasal 17

Cukup jelas.

Pasal 18

Ayat (1)

Cukup jelas.

Ayat (2)

Cukup jelas.

Ayat (3)

Yang dimaksud dengan “koleksi” adalah benda-benda bukti material hasil budaya, termasuk naskah kuno, serta material alam dan lingkungannya yang mempunyai nilai penting bagi sejarah, ilmu pengetahuan, pendidikan, agama, kebudayaan, teknologi, dan/atau pariwisata.

Ayat (4)

Cukup jelas.

Ayat (5)

Cukup jelas.

Pasal 19

Ayat (1)

Yang dimaksud dengan “instansi yang berwenang di bidang kebudayaan” adalah unit pelaksana teknis untuk tingkat pusat dan satuan kerja perangkat daerah (SKPD) untuk tingkat daerah.

Ayat (2)

Cukup jelas.

Pasal 20

Cukup jelas.

Pasal 21

Ayat (1)

Yang termasuk “aparatus penegak hukum”, antara lain, adalah polisi, jaksa, dan hakim.

Ayat (2)

Cukup jelas.

Ayat (3)

Cukup jelas.

Pasal 22

Cukup jelas.

Pasal 23

Cukup jelas.

Pasal 24

Cukup jelas.

Pasal 25

Cukup jelas.

Pasal 26

Cukup jelas.

Pasal 27

Cukup jelas.

Pasal 28

Cukup jelas.

Pasal 29

Cukup jelas.

Pasal 30

Cukup jelas.

Pasal 31

Ayat (1)

Cukup jelas.

Ayat (2)

Cukup jelas.

Ayat (3)

Cukup jelas.

Ayat (4)

Cukup jelas.

Ayat (5)

Yang dimaksud dengan “dilindungi dan diperlakukan sebagai Cagar Budaya” adalah benda, bangunan, struktur, atau lokasi yang dianggap telah memenuhi kriteria sebagai Cagar Budaya.

Pasal 32

Cukup jelas.

Pasal 33

Ayat (1)

Cukup jelas.

Ayat (2)

Huruf a

Cukup jelas.

Huruf b

Contoh “bukti yang sah”, antara lain, adalah sertifikat hak milik atas tanah, kuitansi pembelian, dan surat wasiat yang disahkan oleh notaris.

Ayat (3)

Cukup jelas.

Pasal 34

Cukup jelas.

Pasal 35

Cukup jelas.

Pasal 36

Cukup jelas

Pasal 37

Cukup jelas.

Pasal 38

Cukup jelas.

Pasal 39

Penyebarluasan informasi tentang Cagar Budaya dilakukan dengan berbagai cara, antara lain melalui penyuluhan, media cetak, media elektronik, dan pementasan seni.

Pasal 40

Cukup jelas.

Pasal 41

Cukup jelas.

Pasal 42

Huruf a

Cukup jelas.

Huruf b

Yang dimaksud dengan “adiluhung” adalah Cagar Budaya yang mengandung nilai-nilai yang paling tinggi.

Huruf c

Cukup jelas.

Huruf d

Cukup jelas.

Huruf e

Cukup jelas.

Pasal 43

Cukup jelas.

Pasal 44

Cukup jelas.

Pasal 45

Cukup jelas.

Pasal 46

Cukup jelas.

Pasal 47

Cukup jelas.

Pasal 48

Huruf a

Yang dimaksud dengan “musnah” adalah tidak dapat ditemukan lagi.

Huruf b

Cukup jelas.

Huruf c

Cukup jelas.

Huruf d

Cukup jelas.

Pasal 49

Cukup jelas.

Pasal 50

Cukup jelas.

Pasal 51

Cukup jelas.

Pasal 52

Cukup jelas.

Pasal 53

Ayat (1)

Cukup jelas.

Ayat (2)

Cukup jelas.

Ayat (3)

Cukup jelas.

Ayat (4)

Yang dimaksud dengan “kegiatan pendokumentasian” adalah pendataan, antara lain uraian teks, grafis, audio, video, foto, film, dan gambar.

Pasal 54

Cukup jelas.

Pasal 55

Cukup jelas.

Pasal 56

Cukup jelas.

Pasal 57

Yang dimaksud dengan “keadaan darurat” adalah kondisi yang mengancam kelestarian Cagar Budaya, seperti terjadinya kebakaran, banjir, gempa bumi, dan perang.

Pasal 58

Cukup jelas.

Pasal 59

Cukup jelas.

Pasal 60

Cukup jelas.

Pasal 61

Cukup jelas.

Pasal 62

Cukup jelas.

Pasal 63

Cukup jelas.

Pasal 64

Cukup jelas.

Pasal 65
Cukup jelas.

Pasal 66
Cukup jelas.

Pasal 67
Cukup jelas.

Pasal 68
Cukup jelas.

Pasal 69
Cukup jelas.

Pasal 70
Cukup jelas.

Pasal 71
Cukup jelas.

Pasal 72
Cukup jelas.

Pasal 73
Ayat (1)
Cukup jelas.

Ayat (2)
Cukup jelas.

Ayat (3)
Huruf a

Yang dimaksud dengan “zona inti” adalah area perlindungan utama untuk menjaga bagian terpenting Cagar Budaya.

Huruf b

Yang dimaksud dengan “zona penyangga” adalah area yang melindungi zona inti.

Huruf c

Yang dimaksud dengan “zona pengembangan” adalah area yang diperuntukan bagi pengembangan potensi Cagar Budaya bagi kepentingan rekreasi, daerah konservasi lingkungan alam, lanskap budaya, kehidupan budaya tradisional, keagamaan, dan kepariwisataan.

Huruf d

Yang dimaksud dengan “zona penunjang” adalah area yang diperuntukan bagi sarana dan prasarana penunjang serta untuk kegiatan komersial dan rekreasi umum.

Ayat (4)
Cukup jelas.

Pasal 74
Cukup jelas.

Pasal 75
Cukup jelas.

Pasal 76
Ayat (1)

Yang termasuk dalam konteks kerusakan adalah deteriorasi (*deterioration*), yaitu fenomena penurunan karakteristik dan kualitas Benda Cagar Budaya, baik akibat faktor fisik (misalnya air, api, dan cahaya), mekanis (misalnya retak, dan patah), kimiawi (misalnya asam keras, dan basa keras), maupun biologis (misalnya jamur, bakteri, dan serangga).

Ayat (2)

Cukup jelas.

Ayat (3)

Cukup jelas.

Ayat (4)

Cukup jelas.

Ayat (5)

Cukup jelas.

Ayat (6)

Cukup jelas.

Pasal 77

Ayat (1)

Yang dimaksud dengan “rekonstruksi” adalah upaya mengembalikan Bangunan Cagar Budaya dan Struktur Cagar Budaya sebatas kondisi yang diketahui dengan tetap mengutamakan prinsip keaslian bahan, teknik pengerjaan, dan tata letak, termasuk dalam menggunakan bahan baru sebagai pengganti bahan asli.

Yang dimaksud dengan “konsolidasi” adalah perbaikan terhadap Bangunan Cagar Budaya dan Struktur Cagar Budaya yang bertujuan memperkuat konstruksi dan menghambat proses kerusakan lebih lanjut.

Yang dimaksud dengan “rehabilitasi” adalah upaya perbaikan dan pemulihan Bangunan Cagar Budaya dan Struktur Cagar Budaya yang kegiatannya dititikberatkan pada penanganan yang sifatnya parsial.

Yang dimaksud dengan “restorasi” adalah serangkaian kegiatan yang bertujuan mengembalikan keaslian bentuk, Bangunan Cagar Budaya, dan Struktur Cagar Budaya yang dapat dipertanggungjawabkan secara ilmiah.

Ayat (2)

Huruf a

Cukup jelas.

Huruf b

Cukup jelas.

Huruf c

Cukup jelas.

Huruf d

Kompetensi pelaksana ditentukan berdasarkan sertifikasi sebagai tenaga ahli.

Ayat (3)

Cukup jelas.

Ayat (4)

Cukup jelas.

Ayat (5)

Cukup jelas.

Ayat (6)

Cukup jelas.

Pasal 78

Cukup jelas.

Pasal 79

Cukup jelas.

Pasal 80

Ayat (1)

Yang dimaksud dengan “fungsi sosial” adalah tidak hanya berfungsi untuk kepentingan pribadi, tetapi juga untuk kepentingan umum, misalnya untuk kepentingan ilmu pengetahuan, teknologi, pendidikan, pariwisata, agama, sejarah, dan kebudayaan.

Ayat (2)

Cukup jelas.

Pasal 81

Cukup jelas.

Pasal 82

Cukup jelas.

Pasal 83

Cukup jelas.

Pasal 84

Cukup jelas.

Pasal 85

Cukup jelas.

Pasal 86

Cukup jelas.

Pasal 87

Ayat (1)

Contoh dari kepentingan tertentu adalah untuk upacara kenegaraan, keagamaan, dan tradisi.

Ayat (2)

Cukup jelas.

Pasal 88

Cukup jelas.

Pasal 89

Cukup jelas.

Pasal 90

Cukup jelas.

Pasal 91

Cukup jelas.

Pasal 92

Cukup jelas.

Pasal 93

Cukup jelas.

Pasal 94

Cukup jelas.

Pasal 95

Cukup jelas.

Pasal 96

Cukup jelas.

Pasal 97

Cukup jelas.

Pasal 98

Cukup jelas.

Pasal 99

Cukup jelas.

Pasal 100

Cukup jelas.

Pasal 101

Cukup jelas.

Pasal 102

Cukup jelas.

Pasal 103

Cukup jelas.

Pasal 104

Cukup jelas.

Pasal 105

Cukup jelas.

Pasal 106

Cukup jelas.

Pasal 107

Cukup jelas.

Pasal 108

Cukup jelas.

Pasal 109

Cukup jelas.

Pasal 110

Cukup jelas.

Pasal 111

Cukup jelas.

Pasal 112

Cukup jelas.

Pasal 113

Cukup jelas.

Pasal 114
Cukup jelas.

Pasal 115
Cukup jelas.

Pasal 116
Cukup jelas.

Pasal 117
Cukup jelas.

Pasal 118
Cukup jelas.

Pasal 119
Cukup jelas.

Pasal 120
Cukup jelas.

TAMBAHAN LEMBARAN NEGARA REPUBLIK INDONESIA NOMOR 5168