

BAB I

PENDAHULUAN

Sekolah merupakan lembaga sosial formal yang didirikan berdasarkan undang-undang. Sekolah berperan sebagai wahana pengembangan dan pembinaan sumberdaya manusia. Melalui sekolah, siswa memperoleh kesempatan mendapat pengetahuan, keahlian dan kemampuan dalam bidang tertentu serta pendidikan etika dan moral.

Guru tidak hanya mengajar, tetapi juga mendidik menanamkan nilai positif, membentuk mental dan kepribadian siswa. Guru dituntut mempunyai profesionalisme tinggi. Agar dapat mewujudkannya, maka Universitas Negeri Yogyakarta sebagai salah satu lembaga pendidikan yang mencetak calon guru berusaha mendidik mahasiswa menjadi guru seutuhnya dengan mengadakan Program Kegiatan Praktik Pengalaman Lapangan (PPL). Program PPL (Praktik Pengalaman Lapangan) merupakan program kegiatan terpadu dengan pelaksanaan KKN. Tujuan yang ingin dicapai dari pelaksanaan program PPL yaitu untuk mengembangkan dan meningkatkan kompetensi mahasiswa dalam rangka mempersiapkan diri menjadi tenaga pendidik atau tenaga kependidikan.

Lokasi PPL adalah sekolah atau lembaga pendidikan yang ada di wilayah Propinsi DIY dan Jawa Tengah, yang meliputi SD, SLB, SMP, MTs, SMA, SMK, dan MAN. Lembaga pendidikan mencakup lembaga pengelola pendidikan seperti Dinas Pendidikan, Sanggar Kegiatan Belajar (SKB) milik kedinasan, klub cabang olah raga, balai diklat di masyarakat atau instansi swasta. Sekolah atau lembaga pendidikan yang digunakan sebagai lokasi PPL dipilih berdasarkan pertimbangan kesesuaian antara mata pelajaran atau materi kegiatan yang dipraktikkan di sekolah atau lembaga pendidikan dengan program studi mahasiswa.

Dalam pelaksanaan program PPL 2014, penulis mendapatkan penempatan pelaksanaan PPL di di SMK Negeri 1 Seyegan, Jalan Kebonagung Km. 8, Jamblangan, Margomulyo, Seyegan.

A. ANALISIS SITUASI

1. Letak Geografis

SMK Negeri 1 Seyegan merupakan salah satu sekolah swasta yang ada di kota Yogyakarta. SMK Negeri 1 Seyegan memiliki posisi yang strategis karena terletak di samping jalan raya sehingga mudah diakses dengan menggunakan transportasi umum. di SMK Negeri 1 Seyegan beralamatkan di Jalan Kebonagung Km. 8, Jamblangan, Margomulyo, Seyegan. Telepon/Fax : 0274-7481523 e-mail :

smkn1seyegan@gmail.com, kurang lebih berjarak \pm 5 km sebelah barat kota kabupaten Sleman. Jika dari kampus Universitas Negeri Yogyakarta, diperlukan waktu sekitar 15 menit untuk sampai di sekolah tersebut.

Adapun batas geografis dari SMK Negeri 1 Seyegan adalah sebagai berikut :

- a. Sebelah utara : Jalan Kebonagung
- b. Sebelah selatan : Perbatasan kecamatan Seyegan dan Mlati
- c. Sebelah timur : Padukuhan Pundong, Mlati
- d. Sebelah barat : Padukuhan Jamblangan, Seyegan

Secara umum, SMK Negeri 1 Seyegan memiliki 2 komplek gedung yang terletak di Jalan Kebonagung Km. 8, Margomulyo, Seyegan dan di jalan Magelang Km. 12 Sleman. Kedua komplek gedung tersebut adalah komplek gedung utama dan komplek gedung tambahan yang ada di jalan Magelang KM. 12 selatan Samsat Sleman, dimana digunakan untuk ruang teori TKR, TSM dan Ruang praktikum jurusan TFL.

2. Kondisi Sekolah

SMK Negeri 1 Seyegan memiliki visi dan misi serta tujuan sebagai berikut :

VISI

MUTU UNGGUL PRIMA DALAM KARYA

MISI

- a. Membentuk peserta didik agar berprestasi unggul sesuai kompetensi keahlian yang dipelajari
- b. Mengerjakan ilmu pengetahuan dan teknologi selaras kearifan lokal serta berwawasan global
- c. Menumbuh-kembangkan jiwa wirausaha dan berperilaku secara profesional
- d. Menggalang semangat solidaritas dalam setiap tindakan
- e. Menerapkan manajemen mutu berbasis sekolah dan standar ISO 9001:2008

TUJUAN

Mencetak tamatan menjadi tenaga kerja tingkat menengah yang siap
latih, siap kerja, siap mandiri, siap mengembangkan diri secara
berkelanjutan dan unggul dalam bidang keahliannya, berwawasan
iptek dan berlandaskan imtaq (iman dan taqwa)

Pada tahun ajaran 2014/2015, SMK Negeri 1 Seyegan memiliki
ruang kelas dan ruang lain dengan rincian sebagai berikut :

a. Ruang Kelas Teori	: 29 ruang
b. Ruang Kepala Sekolah	: 1 ruang
c. Ruang Wakil Kepala Sekolah	: 1 ruang
d. Ruang Guru	: 1 ruang
e. Ruang Tata Usaha	: 1 ruang
f. Ruang Bimbingan Konseling	: 1 ruang
g. Ruang Perpustakaan	: 2 ruang
h. Ruang UKS	: 1 ruang
i. Ruang Saka Bhayangkara	: 1 ruang
j. Ruang Menggambar	: 2 ruang
k. Ruang OSIS	: 1 ruang
l. Laboratorium Komputer	: 2 ruang
m. Ruang Aula	: 1 ruang
n. Ruang Koperasi	: 1 ruang
o. Gudang	: 6 ruang
p. GOR	: 1 ruang
q. Masjid	: 1 ruang
r. Kantin	: 4 ruang
s. Kamar Mandi Guru	: 1 buah
t. Kamar Mandi Siswa	: 8 buah
u. Tempat Parkir Guru	: 2 area
v. Tempat Parkir Siswa	: 2 area
w. Pos Satpam	: 1 ruang
x. Lapangan Basket	: 1 lapangan
y. Pos Satpam	: 1 ruang
z. Lapangan Voli	: 1 lapangan
aa. Taman	: 4 area
bb. Lapangan futsal 1	: 1 lapangan
cc. Lapangan Sepakbola	: 1 lapangan

dd. Ruang PPL	: 1 ruang
ee. Ruang Gudang	: 1 ruang
ff. Ruang Penjaga sekolah	: 1 ruang

3. Bidang Akademis

SMK Negeri 1 Seyegan memiliki 7 paket keahlian, yaitu :

- a. Paket Keahlian Teknik Konstruksi Batu Beton
- b. Paket Keahlian Teknik Gambar Bangunan
- c. Paket Keahlian Teknik Fabrikasi Logam
- d. Paket Keahlian Teknik Kendaraan Ringan
- e. Paket Keahlian Teknik Sepeda Motor
- f. Paket Keahlian Teknik Ototronik
- g. Paket Keahlian Teknik Komputer dan Jaringan

Proses pembelajaran di SMK Negeri 1 Seyegan menggunakan sistem *moving class* dimana proses belajar mengajar dilaksanakan di kelas sesuai dengan mata pelajaran, misalnya pada mata pelajaran olahraga, kegiatan belajar mengajar dilaksanakan di lapangan olahraga. Demikian juga mata pelajaran produktif yang dilaksanakan di ruang teori/tutorial bengkel sesuai kompetensi keahlian masing-masing. Pelaksanaan sistem *moving class* bertujuan agar siswa tidak merasa jenuh dengan kegiatan pembelajaran di satu kelas dan mempermudah guru dalam menyampaikan materi yang membutuhkan bantuan alat peraga. Contohnya pembelajaran produktif TKR yang dilaksanakan di ruang tutorial TKR, guru dapat langsung mendemonstrasikan materi pembelajaran dengan alat peraga maupun *engine stand* yang ada. Sehingga diharapkan pembelajaran dapat lebih fokus dan kondusif.

Kegiatan pembelajaran di SMK Negeri 1 Seyegan juga dilaksanakan dengan menanamkan pendidikan karakter yaitu sebelum pelaksanaan kegiatan belajar mengajar didahului dulu dengan tadarus Al-Qur'an bagi yang beragama Islam dan doa yang dilaksanakan di ruang doa bagi yang beragama non-Islam. Hal ini bertujuan untuk menanamkan nilai moral dan spiritual pada siswa. Jam pelajaran di SMK N 1 Seyegan dimulai pukul 7.15 sampai pukul 13.50 WIB untuk hari Senin, Kamis dan Sabtu, hari selasa dan rabu dimulai pukul 7.15 sampai pukul 15.20 WIB, dan untuk hari Jum'at jam pelajaran dimulai pukul 7.15 WIB sampai pukul 11.30 WIB.

Pada tanggal 7 April 2010, di SMK Negeri 1 Seyegan dilakukan serah terima sertifikat ISO 9001-2008, yang menandai adanya pengakuan

bahwa SMK Negeri 1 Seyegan telah memenuhi standar mutu pada bidang manajemen pendidikan, serta sebagai Rintisan Sekolah Bertaraf Nasional. Saat ini dengan dihapuskan RSBI, SMK Negeri 1 Seyegan menjadi Sekolah *Cluster* yang menjadi sekolah rujukan bagi sekolah – sekolah lain.

4. Kondisi Media dan Sarana Pembelajaran

Media dan sarana pembelajaran yang digunakan di SMK Negeri 1 Seyegan cukup memadai dan mendukung proses belajar mengajar. Sarana yang ada di SMK Negeri 1 Seyegan meliputi :

- a. Media Pembelajaran, meliputi : Papan tulis, Whiteboard, Kapur, Blackboard, LCD Projector, model, komputer, dan alat peraga lainnya.
- b. Ruang teori sebanyak 25 ruangan
- c. Ruang praktek jurusan TGB sebanyak 2 ruang gambar
- d. Ruang bengkel bangunan sebanyak 3 ruangan
- e. Ruang teori khusus jurusan TKR sebanyak 5 ruangan
- f. Ruang server sebanyak satu ruangan
- g. Ruang KKPI/Laboratorium Komputer sebanyak dua ruangan dengan salah satunya merangkap sebagai ruang media
- h. Ruang teori khusus jurusan TO sebanyak 2 ruangan
- i. Bengkel otomotif (TKR) sebanyak 2 ruangan
- j. Ruang alat bengkel otomotif (TKR) sebanyak satu ruangan
- k. Ruang bengkel teknik pembentukan logam 3 ruangan dan satu ruang tutorial
- l. Ruang guru sebanyak 1 untuk guru mata diklat normatif dan adaptif sedangkan untuk guru mata diklat produktif bergabung dengan bengkel di kompetensi keahlian masing-masing. Laboratorium bahasa sebanyak satu ruangan
- m. Laboratorium CAD/INV sebanyak satu ruangan
- n. Ruang BK sebanyak satu ruangan
- o. Perpustakaan sebanyak satu ruangan, saat ini sedang direnovasi
- p. Masjid satu lantai terletak di utara lapangan basket yang dapat menampung sekitar 150 jamaah
- q. Ruang pertemuan sebanyak satu ruangan terletak di sebelah selatan lapangan upacara/futsal

- r. Media pembelajaran telah mulai menggunakan komputer dan Proyektor di hampir sebagian kelas
- s. Media pembelajaran wall cart digunakan diseluruh ruangan bengkel di seluruh kompetensi keahlian
- t. Lapangan olah raga yang meliputi lapangan futsal, badminton, basket, dan sepakbola.

5. Kegiatan Kesiswaan

Dalam pengembangan potensi siswa selain akademik dikembangkan pula potensi siswa dari segi Non-akademik. Beberapa kegiatan Ekstrakurikuler dibentuk untuk menampung berbagai macam potensi siswa SMK Negeri 1 Seyegan. Terdapat 2 jenis kegiatan ekstrakurikuler yaitu ekstrakurikuler wajib dan ekstrakurikuler pilihan.

a. Organisasi Intra Sekolah (OSIS)

OSIS SMK Negeri 1 Seyegan sudah terbentuk namun dalam pelaksanaannya tidak berjalan dengan baik, hal ini dikarenakan pengurus – pengurus OSIS belum memahami fungsi dan tugas sebagai pengurus OSIS. Kegiatan rutinitas OSIS meliputi mengurus olah raga dan pramuka. Ruang OSIS dalam tahap pembangunan. Selain itu, OSIS kurang dalam melaksanakan kegiatan yang bertujuan untuk meningkatkan pengetahuan peserta didik seperti seminar, penyuluhan dan pelatihan. Terlebih pengurus OSIS adalah anak kelas XII yang saat itu sedang melakukan Praktik Industri sehingga kurang focus dalam menjalankan organisasi terlebih untuk persiapan acara MOPD.

b. Ekstrakurikuler

Ekstrakurikuler wajib adalah kegiatan ekstrakurikuler yang wajib diikuti oleh siswa kelas SMK Negeri 1 Seyegan. Beberapa diantaranya adalah :

- 1) Pramuka: kegiatan ini lebih mendekati kegiatan pramuka dan kepanduan pada umumnya. Kegiatan ini memiliki kepengurusan sendiri yang bersifat otonom. Khusus untuk siswa kelas satu pelaksanaannya wajib setiap hari sabtu.

Untuk Ekstrakurikuler pilihan SMK Negeri 1 Seyegan memiliki beberapa wadah untuk menampung bakat serta aspirasi siswa-siswanya, dengan menyediakan berbagai bentuk organisasi sekolah. Baik dari segi akademis maupun non akademis. Selain kedua

ekstrakurikuler tersebut program yang ditawarkan sekolah untuk pengembangan potensi siswa antara lain:

- 1) Pelatihan TONTI (Peleton Inti) untuk Paskibraka (pelatihan siswanya saat Fortasi)
- 2) Di bidang olahraga ada beberapa cabang olahraga diantaranya : Sepakbola, futsal, basket, pencak silat, dan badminton.
- 3) Saka bayangkara
- 4) Drama
- 5) Baca al quran
- 6) Kerohanian Islam
- 7) Pidato bahasa jawa
- 8) Karya Tulis Ilmiah Remaja

Kendala yang dihadapi adalah sebagai berikut :

- 1) Minat peserta didik kurang.
- 2) Intensitas bimbingan sering dilakukan ketika menjelang perlombaan.

c. Kesehatan Lingkungan

Kebersihan lingkungan di SMK N 1 Seyegan terdapat beberapa tempat sampah di setiap titik dengan jarak 5 meter sehingga dapat mengontrol pembuangan sampah. Selain itu banyaknya pohon rindang disekitar sekolah dapat membuat suasana sejuk dan nyaman untuk kegiatan KBM.

6. Guru dan Karyawan

Tenaga pendidik atau guru yang mengajar di SMK Negeri 1 Seyegan terdiri dari laki-laki dan perempuan. Guru di SMK Negeri 1 Seyegan berjumlah 90 orang yang terdiri dari 71 orang guru pegawai negeri sipil (PNS), 19 orang guru tidak tetap (GTT). Mayoritas guru di SMK Negeri 1 Seyegan merupakan lulusan S1, sementara yang lain merupakan lulusan S2 dan D3.

Jumlah karyawan di SMK Negeri 1 Seyegan sebanyak 23 orang, dengan rincian 8 tenaga administrasi, 3 tenaga teknis keuangan, 1 kepala tata usaha, 7 tenaga teknis praktek kejuruan, 2 tenaga perpustakaan, dan 2 pesuruh/penjaga sekolah.

Berikut merupakan data pendidik dan tenaga kependidikan di SMK N 1 Seyegan:

Tabel 1. Pendidik dan Tenaga Pendidik SMK N 1 Seyegan Tahun 2014

No.	Tenaga Kerja	Jumlah
1.	Kepala Sekolah	1 orang
2.	Wakil Kepala Bidang Kesiswaan	1 orang
3.	Wakil Kepala Bidang Kurikulum	1 orang
4.	Wakil Kepala Bidang Humas	1 orang
5.	Wakil Kepala Bidang Sarana Prasarana	1 orang
6.	Wakil Kepala Bidang SDM	1 orang
7.	K3 TKBB	1 orang
8.	K3 TGB	1 orang
9.	K3 TFL	1 orang
10.	K3 TKR	1 orang
11.	K3 TO	1 orang
12.	K3 TSM	1 orang
13.	K3 TKJ	1 orang
14.	Guru PNS	71 orang
15.	Guru Non-PNS	19 orang
16.	Karyawan	22 orang

Berikut ini adalah struktur organisasi SMK Negeri 1 Seyegan:

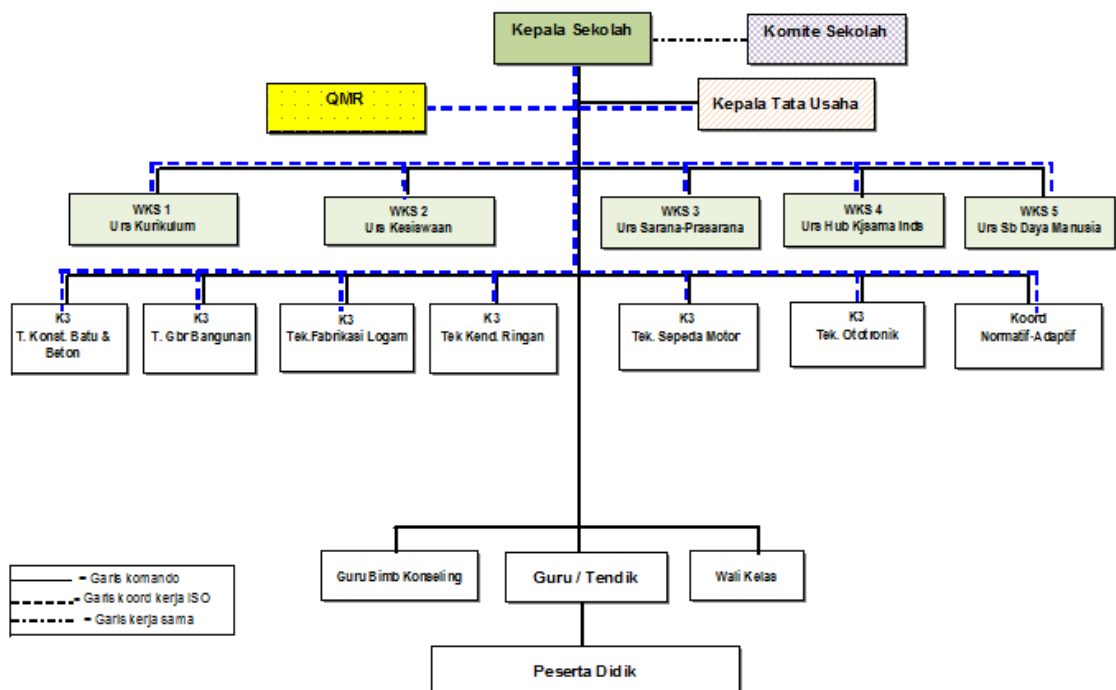

Gambar 1. Struktur Organisasi SMK Negeri 1 Seyegan

Dalam pelaksanaan kegiatan belajar mengajar, SMK Negeri 1 Seyegan menerapkan 8 disiplin yang harus dipatuhi oleh pendidik dan tenaga kependidikan di SMK Negeri 1 Seyegan. Delapan disiplin tersebut, antara lain:

- a. D : Datang tepat pada waktunya
- b. I : Isi daftar hadir
- c. S : Siapkan sarana kerja sebaik-baiknya
- d. I : Isi jam-jam kerja dengan kegiatan sesuai dengan tanggung jawabnya
- e. P : Patuhi semua peraturan yang berkaitan dengan tugas
- f. L : Laksanakan tugas yang menjadi kewajiban sesuai dengan wewenangnya
- g. I : Izin apabila tidak hadir/tidak dapat melaksanakan tugas dan atau meninggalkan kantor
- h. N : Norma-norma kepegawaian dan kesadaran yang tinggi harus selalu menjiwai dalam segala tindakan dan perbuatan

7. Peserta Didik

Seperti sekolah SMK kelompok teknologi industri yang lain, mayoritas siswa di SMK Negeri 1 Seyegan adalah laki-laki. Siswa di SMK Negeri 1 Seyegan berasal dari berbagai macam daerah, dengan mayoritas dari kecamatan seyegan dan mlati, kemudian disusul dari daerah lain seperti Turi, Tempel, Kalibawang, Sleman, Gunungkidul, bahkan ada yang berasal dari luar kota. Perbedaan daerah asal siswa membuat suasana di SMK Negeri 1 Seyegan cukup beragam.

Hampir sebagian siswa di SMK Negeri 1 Seyegan memeluk agama Islam, meskipun ada beberapa guru dan peserta didik yang *non-muslim*. Jadi banyak kegiatan dengan nuansa Islami yang diadakan di sekolah, seperti sholat dhuhur berjama'ah, sholat jum'at di sekolah, pesantren ramadhan, tadarus sebelum proses belajar mengajar dimulai, serta beberapa kegiatan lain yang bernuansa Islami.

Pada penerimaan peserta didik baru tahun ajaran 2014/2015, jumlah pendaftar 806 siswa dan yang diterima sebanyak 386. Sedangkan jumlah peserta didik pada tahun ajaran 2013/2014, di SMK Negeri 1 Seyegan adalah 1.123 siswa, dengan rincian : 386 siswa kelas X, 376 siswa kelas XI dan 361 siswa kelas XII.

Tabel 2. Daftar Peserta Didik Tahun Pelajaran 2014/2015

Kelas	Kompetensi Keahlian						Jumlah
	TKBB	TGB	TFL	TKR	TO	TSM	
X	32	64	64	97	64	65	386
XI	33	65	62	94	60	62	376
XII	26	65	67	99	104	-	361
Jumlah	91	194	193	290	228	127	1123

B. RUMUSAN PROGRAM DAN RANCANGAN KEGIATAN PPL

Adapun kegiatan PPL meliputi pra PPL dan PPL sehingga praktikan melakukan serangkaian kegiatan yang dibagi menjadi beberapa tahapan, diantaranya:

1. Tahap Persiapan

Pada tahap persiapan, pihak UNY diwakilkan oleh dosen pembimbing lapangan menyerahkan mahasiswa PPL kepada pihak sekolah yang bersangkutan untuk melaksanakan observasi sekaligus untuk melaksanakan PPL.

2. Tahap Latihan Mengajar di Kampus

Pada tahap ini, latihan mengajar di kampus disebut dengan *microteaching*. Saat pengajaran mikro dilaksanakan, semua mahasiswa yang akan melaksanakan PPL wajib mengikuti program ini dengan dibimbing oleh dosen pembimbing mikro dan dilaksanakan di masing-masing fakultas.

3. Tahap Observasi

Pada tahap observasi awal, mahasiswa melakukan observasi sekolah dan observasi kelas. Observasi ini dilaksanakan sebelum mahasiswa diterjunkan ke sekolah yang ditunjuk pihak UPPL sebagai lokasi dilaksanakannya PPL.

Kegiatan observasi ini mencakup:

- a. Observasi kondisi sekolah meliputi kondisi fisik dan non fisik
- b. Observasi siswa di dalam dan di luar kelas
- c. Observasi sarana dan prasarana pembelajaran

Kegiatan observasi dilakukan dengan diskusi antar mahasiswa, guru pembimbing, kepala sekolah, dan koordinator PPL sekolah.

4. Tahap Pembekalan

Sebelum mahasiswa melaksanakan PPL di sekolah yang bersangkutan, mahasiswa perlu mempersiapkan mental maupun penguasaan materi tambahan yang berhubungan dengan kegiatan belajar mengajar. Materi tambahan ini diberikan oleh pihak kampus, dalam hal ini UPPL kepada mahasiswa peserta PPL pada saat pembekalan.

5. Tahap Pelaksanaan

Dalam tahap ini mahasiswa sudah diterjunkan ke sekolah yang bersangkutan dalam waktu 2,5 bulan untuk melaksanakan kegiatan PPL. Pelaksanaan kegiatan PPL di sekolah sebagai berikut:

a. Pembuatan perangkat pembelajaran

Pembuatan Perangkat Pembelajaran yang dimaksud adalah membuat Rancangan Proses Pembelajaran (RPP) dengan pedoman melihat silabus yang telah dibuat oleh guru mata pelajaran yang bersangkutan, yaitu guru mata pelajaran Teknologi Informasi dan Komunikasi. Di samping itu juga mahasiswa membuat Daftar Hadir Siswa, Daftar Nilai, Kriteria Ketuntasan Minimal, Soal Ulangan, Analisis Soal, Daya Serap, dan Daftar Buku Pegangan Guru

b. Latihan mengajar terbimbing

Latihan mengajar terbimbing merupakan latihan mengajar yang bertujuan agar mahasiswa dan guru dapat menerapkan kemampuan mengajar secara utuh dan terpadu melalui pembelajaran bidang studi di kelas sesuai petunjuk dan bimbingan dari guru pembimbing masing – masing bidang studi. Pelaksanaan latihan mengajar terbimbing dilakukansaat pertama kali mahasiswa mengajar di depan kelas, dan pembimbing memperhatikan cara/metode yang digunakan mahasiswa dalam mengajar yang kemudian bila pelajaran kegiatan mengajar di depan kelas guru pembimbing memberikan evaluasi dari penguasaan bahan ajar/materi pembelajaran, dan penguasaan kelas.

c. Latihan mengajar mandiri

Kegiatan ini dilaksanakan setelah latihan mengajar terbimbing selesai. Kegiatan ini juga dilaksanakan secara kondisional sesuai dengan petunjuk guru pembimbing masing-masing. Latihan mengajar mandiri merupakan praktik mengajar yang dilakukan oleh praktikan tanpa bimbingan guru pembimbing, cara mengajar serta

pengembangan materi pelajaran sepenuhnya dilaksanakan oleh praktikan di kelas.

Sebagai tindak lanjut dari latihan mengajar mandiri tersebut, guru pembimbing memberikan masukan berupa saran ataupun kritik kepada praktikan sebagai bahan koreksi untuk lebih meningkatkan kualitas mengajarnya berhubungan dengan penguasaan materi, penguasaan kelas dan metode mengajar. Di akhir praktik latihan mengajar mandiri, guru pembimbing memberikan penilaian kepada praktikan sebagai bahan evaluasi pengajaran.

d. Praktik persekolahan

Kegiatan yang dilakukan oleh praktikan tidak hanya melakukan observasi dan mengajar, tetapi juga melakukan kegiatan lain yang mendukung praktik persekolahan. Kegiatan-kegiatan tersebut antara lain membantu kegiatan Piket Simpatik, Bimbingan konseling (BK), Ruang Guru, Tata usaha (TU), dan Perpustakaan. Para praktikan melakukan kegiatan praktik persekolahan di tempat-tempat tersebut di atas sesuai dengan jadwal yang telah dibuat dan disepakati bersama.

Berdasarkan penjelasan di atas, dapat diketahui bahwa kegiatan praktikan selama PPL tidak hanya mutlak pada proses mengajar dan observasi, tetapi juga melakukan praktik persekolahan yang mendukung kegiatan sekolah sehari-hari. Adapun praktik persekolahan tersebut mempunyai tujuan yaitu agar para praktikan mempunyai pengalaman dan pengetahuan lebih tentang fasilitas maupun kegiatan-kegiatan lainnya yang nantinya akan dihadapi oleh praktikan jika sudah menjadi guru yang terjun langsung di sekolah.

6. Tahap Akhir

Tahap akhir dari pelaksanaan PPL adalah sebagai berikut :

a. Penyusunan laporan

Penyusunan laporan ini berdasarkan pengalaman dan observasi para praktikan selama melaksanakan PPL di SMK Negeri 1 Seyegan. Laporan ini dilengkapi dengan data-data dari sekolah dan kesimpulan proses pengajaran di sekolah. Laporan ini ada yang bersifat kelompok dan individu yang nantinya menjadi bahan penilaian yang dilakukan oleh DPL dan koordinator sekolah. Penyusunan laporan dilakukan setelah semua kegiatan PPL selesai. Laporan ini juga memuat masukan, kritik, dan saran yang bersifat

membangun yang ditujukan kepada pihak sekolah. Laporan ditulis rangkap tiga yaitu untuk DPL, Guru Pembimbing dan praktikan sebagai penilaian setelah melaksanakan kegiatan PPL.

b. Evaluasi

Evaluasi ini bertujuan untuk mengukur kemampuan mahasiswa dan aspek penguasaan kemampuan professional, personal dan interpersonal serta masukan dan perbaikan kebijakan untuk kegiatan dimasa-masa yang akan datang. Format penilaian meliputi penilaian perencanaan pembelajaran, proses pembelajaran, hubungan interpersonal dan laporan PPL.

BAB II

PERSIAPAN, PELAKSANAAN, DAN ANALISIS HASIL

A. Persiapan

Praktik Pengalaman Lapangan (PPL) dilaksanakan kurang lebih selama 2.5 bulan, dimana mahasiswa PPL harus benar-benar menyiapkan diri baik mental maupun fisik. Adapun persiapan yang dilakukan oleh UNY dalam mempersiapkan mahasiswa sebelum pelaksanaan PPL antara lain:

1. *Micro Teaching*

Dalam upaya memberikan bekal dalam melaksanakan PPL, terlebih dahulu mahasiswa dilatih mengajar dalam bentuk pengajaran mikro. Pengalaman dalam pengajaran mikro atau yang lebih dikenal dengan *micro teaching* merupakan salah satu syarat yang harus dipenuhi oleh mahasiswa calon guru yang mengambil mata kuliah PPL. Untuk dapat melaksanakan PPL mahasiswa harus terlebih dahulu lulus dalam mata kuliah *micro teaching* yakni mendapatkan nilai minimal B.

Pengajaran mikro pada dasarnya merupakan kegiatan praktik mengajar dengan kelompok kecil dengan mahasiswa sebagai muridnya. Dalam pengajaran mikro mahasiswa praktikan dilatih bagaimana membuat satuan pelajaran, rencana pembelajaran, dan mengajar yang sesungguhnya dan memberikan strategi belajar mengajar sesuai Kurikulum 2013.

Dalam melaksanakan *Micro teaching*, mahasiswa praktikan dibimbing langsung oleh dosen pembimbing dari jurusan yang bersangkutan. Dalam 1 kali pertemuan mahasiswa latihan mengajar secara bergantian, dimana setiap mahasiswa diberi waktu sekitar 15 menit untuk latihan mengajar di depan kelas sedangkan mahasiswa lainnya berperan sebagai murid. Materi yang dijadikan bahan pengajaran mikro adalah materi pelajaran Kejuruan Otomotif khususnya kelas X dan XI, tergantung pada pemilihan sekolah yang dilakukan mahasiswa praktikan. Dengan demikian mahasiswa dapat melakukan mempersiapkan lebih dini sebelum melaksanakan praktik mengajar di sekolah.

2. Observasi sekolah dan kelas

Sebelum melaksanakan PPL, mahasiswa juga melakukan observasi sekolah dan observasi kelas untuk mengenal lingkungan tempat mahasiswa akan mengajar nantinya. Pelaksanaan observasi dilakukan

pada minggu ketiga bulan Februari tahun 2015 saat penerjunan awal mahasiswa PPL UNY 2015 yang dilaksanakan selama seminggu.

Pelaksanaan observasi sekolah dilakukan untuk mengetahui kondisi fisik dan non fisik sekolah. Observasi sekolah dilaksanakan secara bersama-sama dibantu oleh Bapak Sri Widada, M.Eng. selaku Koordinator PPL sekolah dan beberapa guru lainnya sebagai narasumber.

Sedangkan observasi kelas merupakan serangkaian kegiatan pengamatan proses pembelajaran yang dilakukan oleh mahasiswa praktikan terhadap guru pembimbing atau guru pengampu pelajaran dan kondisi kelas saat kegiatan belajar mengajar secara langsung. Pengamatan ini meliputi seluruh kegiatan yang dilakukan oleh guru tersebut mulai dari membuka, pelaksanaan, hingga menutup pelajaran. Adapun aspek-aspek yang menjadi perhatian oleh mahasiswa praktikan meliputi sistem belajar, media pembelajaran, strategi pembelajaran, metode mengajar, teknik evaluasi, cara memotivasi siswa, serta keadaan kelas saat proses pembelajaran berlangsung. Selain pengamatan proses pembelajaran, mahasiswa juga melakukan observasi tentang perangkat pelatihan/pembelajaran yang meliputi kurikulum, silabus, dan RPP yang digunakan guru pembimbing sebagai acuan dalam pelaksanaan kegiatan belajar mengajar (KBM), serta perilaku siswa di luar kelas.

Untuk Observasi kelas dilaksanakan secara individu bersama guru yang pada saat itu sedang mengajar. Kegiatan ini bertujuan untuk memperoleh pengetahuan dan pengalaman awal tentang kondisi dan sifat siswa baik di dalam maupun di luar kelas, serta tentang pelaksanaan KBM di kelas sehingga mahasiswa mendapatkan gambaran secara langsung bagaimana guru mengajar di kelas, serta tindakan guru dalam menghadapi sikap dan tingkah laku siswa di dalam kelas. Dari observasi tersebut, praktikan dapat mengetahui bagaimana sikap, penampilan guru serta penyampaian materi yang dilakukan oleh guru. Kegiatan ini dilaksanakan pada waktu guru sedang melakukan KBM di kelas.

Aktivitas guru saat KBM secara umum dapat diinformasikan ke dalam rangkaian proses mengajar sebagai berikut :

- a. Membuka pelajaran
 - 1) Salam pembuka dan berdoa
 - 2) Membaca Ayat Suci Al'qur'an
 - 3) Presensi
 - 4) Memberikan apersepsi

- 5) Memberikan motivasi kepada siswa
 - 6) Menjelaskan materi yang akan disampaikan
- b. Pokok pelajaran
- 1) Memberikan materi dengan metode ceramah pada saat menyampaikan teori.
 - 2) Memberikan kesempatan kepada siswa untuk mempraktikan secara langsung teori yang telah disampaikan guru.
 - 3) Memberikan kesempatan siswa untuk bertanya dan berdiskusi.
 - 4) Menjawab pertanyaan siswa dan menjelaskan lebih lanjut.
 - 5) Melakukan bimbingan dalam kegiatan praktikum.
- c. Menutup pelajaran
- 1) Mengevaluasi materi yang telah dibahas
 - 2) Memberikan rangkuman dari materi yang telah dibahas
 - 3) Menyampaikan tugas
 - 4) Menyampaikan materi yang akan dibahas selanjutnya
 - 5) Menutup pelajaran dengan salam

Observasi pembelajaran di kelas juga bertujuan untuk memperoleh pengetahuan dan pengalaman pendahuluan mengenai tugas sebagai guru yang berhubungan dengan proses mengajar di kelas. Adapun aspek yang diamati dalam observasi kelas dan peserta didik antara lain:

- a. Perangkat Pembelajaran
- 1) Kurikulum 2013
 - 2) Silabus
 - 3) Rencana Pelaksanaan Pembelajaran (RPP)
- b. Proses Pembelajaran
- 1) Membuka pelajaran
 - 2) Penyajian materi
 - 3) Metode pembelajaran
 - 4) Penggunaan bahasa
 - 5) Penggunaan waktu
 - 6) Gerak
 - 7) Cara memotivasi siswa
 - 8) Teknik bertanya
 - 9) Teknik penguasaan kelas
 - 10) Penggunaan media
 - 11) Bentuk dan cara evaluasi

12) Menutup pelajaran

c. Perilaku Siswa

- 1) Perilaku siswa di dalam kelas
- 2) Perilaku siswa diluar kelas

Berdasarkan hasil observasi praktikan diharapkan dapat :

- a. Mengetahui adanya persiapan perangkat pembelajaran.
- b. Mengetahui proses dan situasi pembelajaran yang sedang berlangsung.
- c. Mengetahui metode, media dan prinsip mengajar yang digunakan oleh
- d. guru dalam proses pembelajaran.
- e. Mengetahui sarana prasarana serta fasilitas yang tersedia untuk
- f. mendukung kegiatan pembelajaran.
- g. Mengetahui bentuk dan cara evaluasi.
- h. Mengetahui perilaku siswa di dalam maupun di luar kelas.

Observasi pembelajaran yang telah dilakukan praktikan yaitu tanggal 6 Agustus. Hasil observasi dapat dilihat pada lampiran. Dalam pelaksanaannya sebelum melaksanakan observasi pembelajaran di kelas mahasiswa praktikan terlebih dahulu berkonsultasi dengan guru pembimbing perihal kapan mahasiswa praktikan diperkenankan observasi. Dengan dilakukannya observasi, diharapkan praktikan dapat melaksanakan tugasnya dengan baik. Dari observasi itu juga praktikan membuat kontrak pembelajaran dengan guru pembimbing mengenai kelas yang akan diajarkan oleh mahasiswa praktikan dan materi pelajaran yang akan diberikan.

3. Pengembangan Rencana Pembelajaran

Pengembangan Rencana Pembelajaran meliputi:

- a. Pembuatan Administrasi Pengajaran
 - 1) Program Tahunan
 - 2) Program Semester
 - 3) Penghitungan jam efektif
 - 4) Silabus
 - 5) Rencana Pelaksanaan Pembelajaran (RPP)
 - 6) Daftar Nilai
 - 7) Analisis Nilai

b. Penggunaan Media Pembelajaran

Media pembelajaran yang digunakan selama praktik mengajar adalah media yang dapat menunjang proses belajar mengajar. Dalam persiapan mengajar, praktikan tidak terlepas dari bimbingan guru pembimbing, dengan mengkonsultasikan persiapan praktikan dalam mengajar dan untuk memberi koreksi bila ada kesalahan.

4. Pembekalan PPL

Sebelum mahasiswa terjun dalam pelaksanaan PPL, maka perlu mempersiapkan diri baik mental maupun penguasaan materi. Oleh karena itu selain *micro teaching* mahasiswa praktikan juga dibekali dengan materi tambahan tentang bagaimana pelaksanaan atau proses PPL dan kegiatan pasca PPL yang meliputi pembuatan laporan dan evaluasi.

B. Pelaksanaan PPL

1. Praktik Pengalaman Lapangan (PPL)

Praktik Pengalaman Lapangan yang dilaksanakan di SMK Negeri 1 Seyegan ini merupakan praktik pembelajaran yang dilakukan praktikan untuk mengaplikasikan dan mempraktikkan teori-teori yang telah di dapat di bangku kuliah.

a. Tujuan PPL

- 1) Memberikan pengalaman kepada mahasiswa dalam bidang pembelajaran dan manajerial di sekolah/lembaga, dalam rangka melatih dan mengembangkan kompetensi keguruan dan kependidikan.
- 2) Meningkatkan kemampuan mahasiswa untuk menerapkan ilmu pengetahuan dan keterampilan yang telah dikuasai secara interdisipliner ke dalam kehidupan nyata di sekolah, klub, atau lembaga pendidikan.

b. Manfaat PPL

- 1) Menambah pemahaman dan penghayatan mahasiswa tentang proses pendidikan dan pembelajaran di sekolah atau lembaga.
- 2) Memperoleh pengalaman tentang cara berfikir dan bekerja secara interdisipliner, sehingga dapat memahami adanya keterkaitan ilmu dalam mengatasi permasalahan pendidikan yang ada di sekolah, klub, atau lembaga

Dalam praktik pembelajaran ini mahasiswa dituntut untuk dapat mengaplikasikan teori-teori pembelajaran yang telah dimiliki

seperti metode, alat dan sumber pembelajaran, evaluasi dalam pembelajaran, serta ketrampilan-ketrampilan lainnya, baik berupa ketrampilan teknis maupun non teknis.

Adapun ketrampilan teknis diantaranya adalah keterampilan dalam membuat persiapan pembelajaran di kelas yaitu Rencana Pelaksanaan Pembelajaran (RPP), silabus mata pelajaran yang dipraktikkan. Sedangkan ketrampilan non teknis berupa kemampuan operasional dalam mengendalikan kelas.

2. Praktik Mengajar

Pada saat kegiatan mengajar di SMK Negeri 1 Seyegan, praktikan dibimbing oleh guru pembimbing dari jurusan Teknik Kendaraan Ringan yaitu Bapak Prayitno, M.Pd. Setelah berdiskusi dengan guru pembimbing akhirnya praktikan mendapat jadwal mengajar di kelas XI TKR 1 dan XI TKR 2 untuk mata pelajaran produktif yaitu Pemeliharaan Kelistrikan Kendaraan Ringan (PKKR). Kegiatan pembelajaran ini dalam satu minggunya dilakukan sebanyak 2 pertemuan yaitu hari Selasa (6 Jam pelajaran @ 45 menit) dan Rabu (6 Jam pelajaran @ 45 menit). Adapun rincian jadwal mengajar praktikan adalah sebagai berikut:

Tabel 3. Jadwal mengajar praktikan PPL per minggu jurusan TKR

No	Hari	Jam Pelajaran	Kelas	Mapel Yang Diampu
1	Senin	3-8	XI TO 1	Chasis Management Sytsem
2	Rabu	5 – 10	XI TO 2	Chasis Management Sytsem

Tabel 4. Jadwal Jam Pelajaran Harian

Jam ke-1	07.15 - 08.00	Jam ke-6	11.15 - 12.00
Jam ke-2	08.00 - 08.45	Istirahat	12.00 – 12.20
Jam ke-3	08.45 - 09.30	Jam ke-7	12.20 - 13.05
Jam ke-4	09.30 - 10.15	Jam ke-8	13.05 – 14.50
Istirahat	10.15 – 10.30	Jam ke-9	14.50 – 15.35
Jam ke-5	10.30 – 11.15	Jam ke-10	15.35 – 16.20

Sebelum mengajar di kelas mahasiswa diwajibkan membuat Rencana Pelaksanaan Pembelajaran (RPP). Sebelum RPP digunakan untuk mengajar terlebih dahulu dikonsultasikan dengan guru pembimbing agar tidak terjadi salah persepsi dan mencapai target yang telah ditentukan dengan alokasi waktu yang tepat. Rencana pembelajaran dapat dilihat pada lampiran.

Dalam kegiatan praktik mengajar tersebut ada beberapa hal yang harus diperhatikan, diantaranya:

- a. Membuat Rencana Pelaksanaan Pembelajaran (RPP).
- b. Materi yang disampaikan harus sesuai dengan Rencana Pelaksanaan Pembelajaran yang telah dibuat.
- c. Menyiapkan materi dan media pembelajaran dengan matang sehingga proses belajar mengajar menjadi lebih lancar.
- d. Mempersiapkan fisik dan mental, persiapan fisik meliputi mempelajari materi sedangkan persiapan mental lebih kepada kesehatan psikologis dari mahasiswa itu sendiri.

Pelaksanaan praktik mengajar dimulai pada tanggal 10 Agustus sampai dengan 12 September 2014 sehingga mahasiswa praktikan mengajar selama 5 minggu dengan minimal 4 kali tatap muka dan 1 kali pengambilan nilai ulangan. Dengan batas minimal mengajar 4 kali pertemuan dirasa cukup untuk mahasiswa dapat belajar dalam proses mengajar mandiri di kelas.

Adapun untuk penilaian peserta didik, nilai diambil dari tugas kelompok/individu, penilaian buku catatan, ujian praktikum, ujian sisipan teori dan ujian lisan. Seluruh nilai yang ada setelah menyelesaikan satu kompetensi dasar dirata-rata hingga mendapatkan nilai akhir siswa tiap kompetensi dasar. Bagi siswa yang nilainya belum memenuhi KKM pada tiap kompetensi dasar akan dilakukan program remidi.

Kegiatan praktik mengajar dilakukan sebagai berikut :

a. Kegiatan praktik mengajar mandiri

Untuk praktik mengajar mandiri praktikan tidak lagi didampingi oleh guru pembimbing dalam mengajar. Sehingga mahasiswa harus benar – benar mampu untuk :

- 1) Mengelola kelas
- 2) Menguasai materi dan tepat dalam memilih metode mengajar
- 3) Menggunakan media dan alat pembelajaran dengan baik
- 4) Mengatur waktu yang tersedia.

Adapun kegiatan setiap pertemuan adalah:

- 1) Apersepsi, meliputi membuka pelajaran dengan salam, mengulas materi sebelumnya dan materi yang akan disampaikan dengan tujuan agar siswa lebih siap menerima materi pelajaran berikutnya.
- 2) Pengembangan, meliputi penjelasan materi pelajaran dengan metode yang bervariasi dan media yang menarik sehingga dapat menciptakan suasana kelas yang aktif dan tidak membosankan.
- 3) Mengerjakan latihan soal dengan tujuan untuk mengetahui sejauh mana pemahaman siswa terhadap materi pelajaran.
- 4) Mempraktikkan materi atau teori yang telah disampaikan dalam kegiatan praktikum.
- 5) Merangkum materi yang telah diberikan dan menyampaikan pokok bahasan yang akan disampaikan pada pertemuan berikutnya
- 6) Memberikan tugas (PR) yang berkaitan dengan materi yang disampaikan
- 7) Menutup pelajaran dengan salam

b. Metode Pembelajaran

Dalam pelaksanaan praktik mengajar di kelas terdapat beberapa metode pembelajaran yang digunakan yang disesuaikan dengan banyaknya materi, jumlah siswa dan tingkat kemampuan siswa, antara lain:

1) Ceramah

Metode ini berarti guru memberikan penjelasan mengenai materi pelajaran.

2) Praktik

Metode ini berarti guru langsung mempraktikkan materi pelajaran yang disampaikan dan siswa mengikuti apa yang dipraktikkan guru.

3) Tanya jawab

Metode ini berarti guru menyajikan materi pelajaran melalui berbagai pertanyaan dan menuntut jawaban dari siswa. Metode ini dilakukan dengan tujuan untuk mengetahui spontanitas berfikir siswa, persiapan siswa menerima materi baru, menarik perhatian siswa dan meningkatkan partisipasi siswa saat proses belajar mengajar.

4) Pemberian tugas

Metode ini bertujuan untuk mengetahui sejauh mana siswa dapat menerima materi pelajaran yang telah disampaikan.

5) Diskusi

Metode ini berarti guru memberikan soal yang harus didiskusikan siswa secara berkelompok.

c. Media Pembelajaran

Media pembelajaran yang ada di sekolah cukup lengkap mulai dari papan tulis, LCD/Projector dan Laptop sehingga siswa dapat memahami secara langsung materi yang sedang dipelajari lewat gambar, suara dan video yang ditampilkan.

d. Umpan balik dari guru pembimbing

Guru pembimbing sangat besar sekali peranannya di dalam pelaksanaan kegiatan belajar mengajar, karena secara periodik guru pembimbing mengontrol jalannya proses pembelajaran sekaligus masukan dan kritikan kepada mahasiswa praktikan dalam melaksanakan praktik mengajar. Guru pembimbing sekaligus memberikan pengarahan-pengarahan tentang hal-hal mengajar atau cara-cara untuk mengatasi kendala yang dihadapi. Guru pembimbing juga memberikan motivasi pada mahasiswa untuk terus meningkatkan kemampuannya dalam mencapai tujuan pembelajaran. Umpan balik dilakukan agar mahasiswa praktikan dapat mengetahui kekurangan selama mengajar, sehingga dapat dijadikan masukan untuk perbaikan dalam kegiatan mengajar pada pertemuan selanjutnya. Umpan balik

ini dilaksanakan setelah mahasiswa praktikan melaksanakan KBM di dalam kelas dan pada saat mengalami kesulitan.

3. Praktik persekolahan

Kegiatan yang dilakukan oleh praktikan tidak hanya melakukan observasi dan mengajar, tetapi juga melakukan kegiatan – kegiatan lain yang mendukung praktik persekolahan. Kegiatan – kegiatan tersebut antara lain membantu piket di beberapa ruangan kerja sekolah, membantu mengawasi ujian mid semester. Para praktikan melakukan kegiatan praktik persekolahan di tempat-tempat yang tersebut di atas sesuai dengan jadwal yang telah dibuat.

C. ANALISIS HASIL PELAKSANAAN

1. Analisis praktik pembelajaran

Berdasarkan kesempatan tatap muka yang diberikan kepada praktikan sebanyak 10 kali, praktikan berusaha melaksanakan tugas yang ada dengan sebaik-baiknya. Kegiatan PPL difokuskan pada kemampuan mengajar yang meliputi : penyusunan rencana pembelajaran, pelaksanaan praktik mengajar yang selanjutnya menyusun dan menerapkan alat evaluasi, analisis hasil evaluasi belajar siswa, serta penggunaan media pembelajaran.

Dalam pelaksanaan praktik pembelajaran, praktikan menggunakan kurikulum 2013. Dalam praktik pembelajaran praktikan selalu berusaha menyesuaikan dengan rencana pelaksanaan pembelajaran yang sudah praktikan buat sebelumnya, agar waktu dapat teralokasikan dengan baik dan semua materi dapat tersampaikan. Dalam melaksanakan kegiatan PPL ini banyak sekali faktor-faktor yang mendukung dan menghambat proses PPL, diantaranya:

a. Faktor Pendukung

Dalam melaksanakan PPL di SMK Negeri 1 Seyegan terdapat beberapa faktor pendukung proses belajar mengajar, diantaranya :

- 1) Kedisiplinan tinggi dan motivasi dari seluruh komponen yang mendorong semangat bagi praktikan agar mampu mengajar dengan baik.
- 2) Hubungan yang baik dengan guru pembimbing, dosen pembimbing dan seluruh komponen sangat membantu praktikan dalam melaksanakan praktik mengajar.

- 3) Besarnya perhatian pihak SMK Negeri 1 Seyegan kepada praktikan juga sangat membantu kelancaran kegiatan praktik mengajar.

b. Faktor Penghambat

Dalam melaksanakan PPL di SMK Negeri 1 Seyegan Yogyakarta terdapat beberapa hambatan, diantaranya :

- 1) Kurang matangnya observasi yang dilakukan sebelumnya sehingga banyak hal yang seharusnya diketahui lebih dini, terutama model pembelajaran.
- 2) Masalah adaptasi praktikan dengan lingkungan dan komponen yang ada di sekolah termasuk dengan siswa.
- 3) Peserta didik yang ramai, bermain internet bukan untuk keperluan pembelajaran, memutar musik dengan volume yang keras dan bermain game saat pelajaran.
- 4) Beberapa peserta didik mengeluh mengenai pemberian tugas dan tidak mengumpulkan tugas sehingga dalam pengambilan nilai tugas, masih banyak nilai peserta didik yang kosong.
- 5) Suasana kelas yang panas membuat siswa gerah dan tidak kondusif saat pembelajaran.

c. Upaya Mengatasinya

- 1) Praktikan harus memperbanyak konsultasi dengan guru pembimbing mengenai lingkungan dan model pembelajaran yang sesuai dengan situasi di kelas.
- 2) Praktikan harus lebih aktif melakukan pendekatan dengan seluruh komponen yang ada di sekolah dan semua siswa di kelas.
- 3) Praktikan diharapkan mampu berkreasi dengan berimprovisasi untuk menghindari rasa jenuh atau bosan dalam proses pembelajaran.
- 4) Praktikan memberi motivasi kepada peserta didik agar lebih semangat dalam belajar dan tugas sekolah, disela-sela proses belajar diberikan motivasi untuk giat belajar demi mencapai cita – cita dan keinginan mereka.
- 5) Memberi pemahaman kepada siswa tentang suasana kelas dan memberikan perhatian khusus serta variasi model pembelajaran.

Secara keseluruhan program dapat terlaksana dengan baik sesuai dengan target yang diharapkan. Hal ini dapat dilihat dari kenyataan bahwa pada tahap persiapan (pembekalan) sudah cukup memberikan

bekal untuk praktikan untuk terjun ke lapangan karena sudah relevan dengan hal yang sebenarnya yang ada di lapangan. Manfaat yang dapat diambil dari kegiatan PPL antara lain :

1. Mahasiswa dapat merasakan dan mengenal bagaimana menjadi seorang pendidik yang sebenarnya serta dapat berusaha untuk membentuk sikap pendidik yang profesional.
2. PPL menambah pengetahuan dan wawasan mahasiswa tentang guru, administrasi guru, dan kegiatan lain yang menunjang kelancaran KBM.
3. Kegiatan PPL dapat memberikan kegiatan nyata dari kondisi dan situasi lingkungan yang ada untuk menghadapi lingkungan kerja di masa mendatang.

BAB III

KESIMPULAN DAN SARAN

A. KESIMPULAN

Setelah dilaksanakan kegiatan Praktik Pengalaman Lapangan (PPL) di SMK Negeri 1 Seyegan maka dapat diambil kesimpulan sebagai berikut:

1. PPL merupakan suatu kesempatan bagi mahasiswa untuk menimba ilmu, pengalaman dan memperoleh pemahaman tentang lingkungan sekolah, manajemen sekolah, manajemen pendidikan dan proses belajar mengajar dengan siswa secara langsung.
2. PPL memberikan bekal berupa pengalaman bagi mahasiswa yang nantinya dapat digunakan ketika mahasiswa terjun dalam pekerjaan sebagai tenaga pendidik.
3. PPL merupakan proses belajar mengajar secara langsung, menumbuhkan rasa tanggung jawab dan profesionalisme yang tinggi sebagai calon pendidik dan pengajar.
4. PPL menjadikan mahasiswa lebih mengetahui kedudukan, fungsi, peran, tugas dan tanggung jawab sekolah secara nyata. Semua itu mempunyai tujuan yang sama meskipun mempunyai bidang kerja atau gerak yang berbeda. Tujuan yang dimaksud adalah berhasilnya proses belajar mengajar yang ditentukan sebelumnya.
5. Mahasiswa praktikan sebagai calon tenaga kependidikan dalam kaitannya dengan kompetensi professional dituntut memiliki kompetensi lain seperti : personality dan sociality dan program PPL ini memberikan kontribusi yang nyata.

B. SARAN

Demi menunjang keberhasilan Praktik Pengalaman Lapangan (PPL) pada masa yang akan datang, ada beberapa hal yang perlu mendapat perhatian sehubungan dengan pelaksanaan PPL adalah sebagai berikut :

1. Untuk SMK Negeri 1 Seyegan

- a. Dengan mempertahankan hubungan baik dengan pihak UNY yang telah terjalin selama ini diharapkan timbul hubungan timbal balik yang saling menguntungkan.
- b. Meningkatkan fasilitas sekolah guna menunjang kelancaran dan keberhasilan kegiatan belajar mengajar di sekolah.

2. Untuk Universitas Negeri Yogyakarta

- a. Perlu adanya peningkatan koordinasi antara UPPL, Dosen Pembimbing Lapangan (DPL) dan sekolah tempat mahasiswa PPL melakukan praktik mengajar.
- b. Bimbingan dan dukungan moril dari dosen pembimbing tetap dipertahankan dan lebih ditingkatkan agar mahasiswa praktikan dapat menjalankan tugas mengajarnya dengan percaya diri yang besar.
- c. Pihak UPPL hendaknya meningkatkan pengontrolan dan monitoring ke lokasi PPL dimana mahasiswa diterjunkan.

3. Untuk Mahasiswa

- a. Mahasiswa hendaknya lebih meningkatkan konsultasi dengan Guru Pembimbing dan Dosen Pembimbing.
- b. Meskipun hal yang mungkin sepele, tapi mahasiswa praktikan harus sungguh-sungguh dalam membuat perencanaan pembelajaran dengan baik dan benar agar proses belajar mengajar dapat sesuai dengan tujuan pembelajaran.
- c. Dalam penyampaian materi pembelajaran perlu meningkatkan penggunaan metode yang komunikatif dan partisipatif apalagi kurikulum 2013 menganjurkan guru untuk meminimalisir metode ceramah.
- d. Mahasiswa praktikan hendaknya lebih mampu memanajemen waktu mengajar.
- e. Sebelum mengajar, mahasiswa praktikan harus menyiapkan atau mengecek kembali alat dan media pembelajaran dengan baik agar saat KBM tidak ada gangguan yang disebabkan alat media yang kurang baik.

DAFTAR PUSTAKA

- UPPL. 2013. *Panduan KKN – PPL 2013*. Yogyakarta: UPPL Universitas Negeri Yogyakarta.
- UPPL. 2013. *Materi Pembekalan KKN – PPL 2013*. Yogyakarta: UPPL Universitas Negeri Yogyakarta.
- UPPL. 2013. *Panduan Pengajaran Mikro 2013*. Yogyakarta: UPPL Universitas Negeri Yogyakarta,
- Kemendikbud. 2012. Dikmenjur. *Data pokok PSMK*. Jakarta: Kemendikbud