

BAB I

PENDAHULUAN

A. ANALISIS SITUASI

Dalam rangka usaha peningkatan efisiensi dan kualitas penyelenggaraan proses pembelajaran maka Universitas Negeri Yogyakarta melaksanakan mata kuliah Praktik Pengalaman Lapangan (PPL). Mulai tahun 2015 untuk meningkatkan efisiensi dan kualitas, penyelenggaraan PPL dilaksanakan terpisah dengan KKN.

Program kegiatan PPL untuk mengembangkan kompetensi mahasiswa sebagai calon guru atau tenaga kependidikan.

Sasaran dalam pelaksanaan PPL adalah masyarakat sekolah, baik dalam kegiatan yang terkait dengan pembelajaran maupun kegiatan yang mendukung berlangsungnya pembelajaran. PPL diharapkan dapat memberikan pengalaman belajar bagi mahasiswa, terutama dalam hal pengalaman mengajar, memperluas wawasan, melatih dan mengembangkan kompetensi yang diperlukan dalam bidangnya, meningkatkan ketrampilan, kemandirian, tanggung jawab, dan kemampuan memecahkan masalah (*Tim PPL UNY*).

PPL memiliki misi pembentukan dan peningkatan kemampuan profesional. PPL diarahkan ke pelatihan pengalaman profesionalisme pembelajaran didalam kelas dan dalam lingkup sekolah.

Adapun tujuan dari pelaksanaan PPL antara lain mengabdikan sebagian kompetensi mahasiswa untuk membantu lebih memberdayakan masyarakat sekolah demi tercapainya keluaran sekolah yang lebih berkualitas dan melatih kemampuan profesionalisme mengajar mahasiswa secara konkret. Program dan tujuan setiap sekolah tentu juga untuk menghasilkan kualitas lulusan yang lebih baik. Tujuan utama inilah yang kemudian harus dijabarkan menjadi program-program khusus secara konkret dan sekaligus disusun indikator kadar ketercapaiannya.

Sehubungan dengan kegiatan PPL yang dilakukan di SMA Negeri 1 Srandakan, sebelum melaksanakan kegiatan tersebut seluruh mahasiswa tim PPL SMA Negeri 1 Srandakan harus memahami terlebih dahulu lingkungan dan kondisi lokasi kegiatan PPLnya. Sehingga menyikapi hal tersebut setiap mahasiswa baik secara individu maupun kelompok telah melaksanakan observasi terhadap lokasi PPL yakni SMA Negeri 1 Srandakan. Observasi ini bertujuan agar mahasiswa peserta PPL mendapatkan gambaran fisik serta kondisi psikis yang menyangkut aturan dan tata tertib yang berlaku di SMA Negeri 1 Srandakan.

Berdasarkan hasil observasi yang telah dilaksanakan pada pra PPL di peroleh data sebagai berikut :

1. Visi, Misi dan Tujuan SMA Negeri 1 Srandakan

1) Visi SMA N 1 Srandakan

Mendidik siswa “*cerdas, terampil, kompetitif, berkepribadian Indonesia, dan berakhlak mulia*”.

2) Misi SMA N 1 Srandakan

- a. Menyelenggarakan proses pembelajaran yang aktif, inovatif, kreatif dan menyenangkan.
- b. Menyelenggarakan pembelajaran yang berbasis ilmu pengetahuan, teknologi dan ketakwaan.
- c. Menyelenggarakan pembelajaran keterampilan hidup (*life skill*) sebagai bekal hidup di masyarakat.
- d. Menyelenggarakan pendidikan yang kompetitif tingkat lokal, nasional, dan internasional.
- e. Menyelenggarakan pendidikan berakhlak mulia, tertib, disiplin, jujur, dan bertanggung jawab.
- f. Menyelenggarakan pendidikan berbasis budaya dan berkepribadian Bangsa Indonesia.

3) Tujuan SMA N 1 Srandakan

- a. Terwujudnya lulusan peserta didik yang bertaqwakepada Tuhan Yang Maha Esa dan berakhlak mulia.
- b. Terwujudnya lulusan peserta didik menjadi manusia berkepribadian cerdas, berkualitas, dan berprestasi dalam bidang ilmu pengetahuan, olahraga dan seni.
- c. Terwujudnya lulusan peserta didik untuk melanjutkan pendidikan yang lebih tinggi.
- d. Terwujudnya pendidikan yang berbasis teknologi informatika dan komputer.
- e. Terselenggaranya pendidikan *life skill* agar peserta didik memiliki bekal keterampilan hidup di masyarakat secara mandiri.
- f. Terselenggaranya pendidikan agar peserta didik memiliki sikap kompetitif, sportif, adaptif tingkat lokal, nasional maupun internasional.
- g. Terwujudnya pendidikan yang berbasis budaya dan berkepribadian bangsa Indonesia.

2. Kondisi Umum SMA N 1 Srandakan

Sekolah ini merupakan salah satu sekolah di Kabupaten Bantul yang digunakan sebagai lokasi PPL Universitas Negeri Yogyakarta tahun 2015 adalah SMA Negeri 1 Srandakan. SMA Negeri 1 Srandakan yang beralamat di Jalan

Pandansimo Km 1, Gerso, Trimurti, Srandakan, Bantul.

3. Kondisi Fisik Sekolah

SMA Negeri 1 Srandakan berlokasi di Jalan Pandansimo Km.01 di Dusun Gerso, Desa Trimurti, Kecamatan Srandakan, Kabupaten Bantul. Sekolah ini merupakan satu-satunya Sekolah Menengah Atas (SMA) di Kecamatan Srandakan, dengan luas tanah 1800 m² yang berstatus dibawah Kementerian Pendidikan.

Secara geografis SMA N 1 Srandakan terletak di daerah pinggiran Kota Bantul tepatnya barat daya perbatasan Kabupaten Bantul dan Kulon Progo. Sekolah ini berada diantara lapangan sepakbola dan areal persawahan yang membentang Sungai Progo.

Adapun batas-batas wilayah SMA N 1 Srandakan adalah sebagai berikut:

1. Sebelah Barat : Sungai Progo
2. Sebelah Timur : Dusun Gerso (perumahan penduduk)
3. Sebelah Utara : Polsek Srandakan Bantul dan lapangan sepak bola
4. Sebelah Selatan : Dusun Gerso (perumahan penduduk)

Letak SMA N 1 Srandakan dapat dikatakan strategis karena dekat dengan jalan raya sehingga mudah dijangkau oleh angkutan umum. Lingkungan sekitar sekolah merupakan daerah perkampungan yang masih alami. Serta teduh dengan suasana pedesaan. Kondisi inilah yang menciptakan proses kegiatan belajar mengajar di SMA N 1 Srandakan nyaman dan kondusif. SMA Negeri 1 Srandakan memiliki sarana dan prasarana, diantaranya :

1) Ruang kepala sekolah

Ruang kepala sekolah terletak di utara ruang guru. Di dalam ruang kepala sekolah terdapat ruang tamu yang dipergunakan untuk menemui tamu yang datang ke sekolah dan terdapat almari yang berfungsi sebagai tempat untuk menyimpan piala hasil dari prestasi siswa dan prestasi sekolah.

2) Ruang tata usaha

Ruang tata usaha terletak di sebelah selatan ruang UKS. Didalam ruangan ini semua staff TU memiliki beberapa meja dan kursi tersendiri untuk memudahkan dalam mengerjakan tugasnya masing-masing. Di dalam ruangan ini terdapat meja, kursi, computer, printer, speaker, kipas, papan pengumuman dan papan grafik.

3) Ruang guru

Ruang guru terletak di sebelah ruang kepala sekolah. Di dalam ruangan terdapat meja dan kursi untuk guru, papan pengumuman, dispenser, almari, computer, printer, speaker, kipas angin, dan rak buku.

4) Ruang BK

Ruang ini terletak di selatan ruang guru. Di dalam ruang ini terdapat ruang tamu yang dilengkapi dengan meja dan kursi. Di ruangan bagian dalam terdapat 2 meja dan 2 kursi yang dipergunakan untuk guru BK.

5) Ruang pembelajaran

Sekolah ini memiliki 11 ruang kelas yang terdiri dari ruang kelas X (4 kelas, yaitu X1, X2, X3, dan X4), ruang kelas XI (4 kelas, yaitu XI IPA 1, XI IPA 2, XI IPS 1, dan XI IPS 2), ruang kelas XII (3 kelas, yaitu XII IPA, XII IPS 1, dan XII IPS 2).

6) Ruang koperasi

Ruangan koperasi terbagi menjadi dua bagian, bagian dalam untuk admin dan bagian luar untuk penjualan. Penjualan makanan atau peralatan sekolah menggunakan sistem kantin kejujuran karena setiap siswa yang membeli di koperasi membayar di tempat dan mengambil kembaliannya sendiri.

7) Ruang perpustakaan

Jumlah buku yang tersedia dalam perpustakaan sudah memadai. Di dalam ruangan perpustakaan bagian barat terdapat ruangan untuk petugas perpustakaan. Selain itu di ruang perpustakaan juga terdapat beberapa meja dan kursi yang digunakan untuk membaca.

8) Ruang UKS

Terletak di sebelah utara ruang Tata Usaha. Di dalam ruangan ini terdapat tempat tidur untuk siswa yang sakit, kotak P3K, cermin, meja, kursi, timbangan berat badan, bagan struktur, almari, dan tandu. Ruang UKS ini digunakan untuk merawat siswa yang sedang sakit ketika berada di sekolah.

9) Ruang OSIS

Ruang ini terletak di sebelah selatan ruang koperasi. Di dalam ruangan ini terdapat almari yang berisikan seragam basket, seragam paskibra, dan lain-lain. Di dalam ruangan ini juga terdapat beberapa meja dan kursi yang digunakan untuk memfasilitasi kegiatan OSIS, computer, papan tulis, papan jadwal kegiatan, papan struktur organisasi, papan pengurus, dan kipas angin.

10) Laboratorium Fisika

Laboratorium ini terletak di sebelah timur ruang perpustakaan. Di dalam ruang laboratorium terdapat meja dan kursi, LCD, dan almari untuk menyimpan alat praktikum. Di bagian barat ruangan ini terdapat ruang penyimpanan alat dan bahan praktikum.

11) Laboratorium Biologi

Laboratorium biologi terletak di sebelah timur laboratorium fisika. Di dalam ruang laboratorium terdapat meja dan kursi, papan tulis, dan almari untuk menyimpan alat praktikum. Di bagian selatan ruangan ini terdapat ruang penyimpanan alat dan bahan praktikum.

12) Laboratorium Kimia

Laboratorium kimia terletak di sebelah timur laboratorium biologi. Di dalam ruang laboratorium terdapat meja dan kursi untuk praktikum, dan almari untuk menyimpan alat praktikum.

13) Mushola

Mushola terletak pada bagian paling selatan. Di dalam mushola dilengkapi karpet, sajadah, mukena, sarung, Al Quran, mikrofon, dan almari untuk menyimpan mukena dan Al Quran. Mushola juga dilengkapi dengan tempat wudhu yang terpisah antara laki-laki dan perempuan.

14) Kantin

Terdapat tiga kantin di SMA Negeri 1 Srandakan yang terletak di dekat tempat parkir siswa.

15) Toilet

Terdapat dua macam toilet di SMA Negeri 1 Srandakan, yaitu toilet untuk guru dan toilet untuk siswa. Toilet untuk guru terletak diantara ruang TU dan ruang kepala sekolah. Toilet untuk siswa terletak di sebelah ruang kelas XII dan XI. Semua toilet dalam keadaan terawat dan dapat digunakan.

16) Tempat parkir

Terdapat dua macam tempat parkir di SMA Negeri 1 Srandakan, yaitu tempat parkir untuk guru dan tempat parkir untuk siswa. Tempat parkir untuk guru terletak di sebelah selatan ruang perpustakaan dan dapat menampung sekitar 60 motor. Tempat parkir untuk siswa terletak di sebelah utara ruang kelas XI dan dapat menampung sekitar 100 motor.

17) Pos satpam

Pos satpam terletak di dekat gerbang sekolah. Di dalam pos ini terdapat meja dan kursi yang digunakan untuk penjaga sekolah.

18) Lapangan sepakbola

Lapangan sepakbola terletak di tengah sekolah. Lapangan ini juga digunakan sebagai lapangan upacara dan kegiatan sekolah lainnya.

19) Lapangan basket

Lapangan basket terletak di paling ujung timur sekolah. Lapangan tersebut memiliki dua buah ring basket.

Jurusan yang dimiliki oleh SMA Negeri 1 Srandakan ada 2 jurusan, yaitu :

- 1) Jurusan IPA
- 2) Jurusan IPS

4. Administrasi Sekolah

1. Administrasi Personil Sekolah

Dalam rangka menyelenggarakan pendidikan keadaan dan pengadaan personalia perlu untuk diperhatikan, karena itu sangat mempengaruhi mekanisme kinerja pendidikan sendiri. Faktor – faktor yang menentukan keberhasilan proses pendidikan adalah peranan pendidik atau tenaga adukatif serta karyawan.

Personil adalah semua pihak yang ikut serta dalam kegiatan di sekolah dimana ada hubungan dari atas ke bawah, personil sekolah terdiri dari :

a. Kepala Sekolah

Kepala sekolah mempunyai tugas sebagai edukator, manager, administrator, dan supervisor.

- 1) Kepala sekolah sebagai edukator bertugas melaksanakan proses belajar mengajar secara efektif dan efisien.
- 2) Kepala sekolah sebagai manager mempunyai tugas
 - a) Menyusun perencanaan
 - b) Mengkoordinasi kegiatan
 - c) Mengarahkan kegiatan
 - d) Melaksanakan pengawasan
 - e) Melaksanakan evaluasi terhadap kegiatan
 - f) Menentukan kebijakan
 - g) Mengadakan rapat
 - h) Mengambil keputusan
 - i) Mengarahkan kegiatan
 - j) Mengatur proses belajar mengajar
 - k) Mengatur administrasi
 - l) Mengatur organisasi siswa intra sekolah
 - m) Mengatur hubungan sekolah, masyarakat dan instansi terkait

3) Kepala sekolah selaku administrator bertugas menyelenggarakan administrasi :

Perencanaan, pengorganisasian, pengarahan, mengkoordinasi, pengawas, kurikulum, kesiswaan, ketatausahaan, ketenagaan, kantor, keuangan, perpustakaan, laboratorium, ruang keterampilan/kesenian, bimbingan konseling, UKS, OSIS, dan gudang.

- 4) Kepala sekolah selaku supervisor bertugas menyelenggarakan supervise mengenai :
 - a) Proses belajar mengajar
 - b) Kegiatan bimbingan dan konseling
 - c) Kegiatan ekstrakurikuler
 - d) Kegiatan ketatausahaan
 - e) Kegiatan kerjasama dan instansi terkait
 - f) Sarana dan prasarana
 - g) Kegiatan osis

b. Wakil Kepala Sekolah

Wakil kepala sekolah bertugas membantu kepala sekolah dalam urusan – urusan kurikulum, kesiswaan, agama, sarana, prasarana, dan humas.

- 1) Wakil kepala sekolah bagian kurikulum
 - a) Menyusun dan menjabarkan kalender pendidikan
 - b) Menyusun pembagian tugas guru dan jadwal pelajaran
 - c) Mengatur penyusunan program pengajaran (Prota, Prosem, Silabus, RPP, Penjabaran, Penyesuaian Kurikulum)
 - d) Mengatur pelaksanaan program dan pengayaan, serta pengajaran
 - e) Mengatur pemanfaatan lingkungan sebagai sumber belajar
 - f) Mengatur pelaksanaan program penilaian kriteria kenaikan kelas, kriteria kelulusan dan laporan kemajuan belajar siswa, pembagian raport, dan STTB
 - g) Mengatur pemanfaatan lingkungan sebagai sumber belajar
 - h) Mengatur pengembangan MGMP dan koordinator mata pelajaran
 - i) Mengatur mutusi siswa
 - j) Menyusun laporan
- 2) Wakil kepala sekolah bagian kesiswaan
 - a) Mengatur pelaksanaan program bimbingan dan konseling
 - b) Mengatur dan mengkoordinasi pelaksanaan 7K di sekolah
 - c) Mengatur dan membina kegiatan osis meliputi PMR, KIR, UKS, dan Paskibraka
 - d) Menyusun dan mengatur pelaksanaan pemilihan siswa teladan sekolah
 - e) Menyelenggarakan cerdas cermat olahraga prestasi
 - f) Menyeleksi calon untuk diusulkan mendapat beasiswa
 - g) Menyelenggarakan pameran hasil pendidikan di sekolah
 - h) Menyelenggarakan kegiatan perpisahan kelas

- 3) Wakil kepala sekolah bagian keagamaan
 - a) Mengatur program pesantren kilat, zakat dan syawalan
 - b) Mengatur program peringatan hari besar keagamaan
 - c) Mengatur program kurban
 - d) Mengatur program infak dan penggunaan
 - e) Mengatur program ibadah
 - f) Mengatur program tadarus Al Quran
 - g) Menyusun laporan
 - 4) Wakil kepala sekolah bagian sarana dan prasarana hubungan dengan masyarakat
 - a) Merencanakan kebutuhan sarana dan prasarana untuk menunjang KBM
 - b) Merencanakan program KBM
 - c) Mengatur pemanfaatan sarana dan prasarana
 - d) Mengelola perawatan, perbaikan dan pengungsian
 - e) Mengatur pembukuan
 - f) Mengatur dan mengembangkan hubungan BP3 dan peran BP3
 - g) Menyelenggarakan bakti sosial
 - h) Menyusun laporan
- c. Guru / Tenaga Pendidik

Guru bertanggung jawab kepada kepala sekolah dan mempunyai tugas melaksanakan kegiatan belajar mengajar secara efektif dan efisien.

Tugas guru meliputi :

- 1) Membuat program pembelajaran : Prota, Prosem, Pemetaan Materi, Silabus, Rencana Pelaksanaan Pembelajaran (RPP), Program Mingguan Guru, LKS
- 2) Melaksanakan kegiatan pembelajaran
- 3) Melaksanakan kegiatan penilaian proses pembelajaran, ulangan harian, ulangan umum, ujian akhir
- 4) Melaksanakan analisis ulangan harian
- 5) Menyusun dan melaksanakan program perbaikan maupun pengayaan
- 6) Mengisi daftar nilai siswa
- 7) Melaksanakan kegiatan membimbing kepada guru lain dalam kegiatan proses belajar mengajar
- 8) Membuat alat pelajaran / alat peraga
- 9) Menumbuh kembangkan sikap menghargai karya seni
- 10) Mengikuti kegiatan pengembangan dan pemasyarakatan kurikulum

- 11) Melaksanakan tugas tertentu di sekolah
- 12) Mengadakan pengembangan program pengajaran
- 13) Membuat catatan tentang kemajuan hasil belajar siswa
- 14) Mengisi dan meneliti daftar hadir siswa
- 15) Mengatur kebersihan ruang kelas dan ruang praktikum
- 16) Mengumpulkan dan menghitung angka kredit untuk kenaikan pangkat

d. Wali Kelas

Wali kelas membantu kepala sekolah dalam kegiatan – kegiatan :

- 1) Pengelola kelas
- 2) Penyelenggaraan administrasi kelas meliputi :
 - a) Denah tempat duduk
 - b) Papan absensi kelas
 - c) Daftar piket kelas
 - d) Buku kegiatan pembelajaran
 - e) Tata tertib kelas
- 3) Penyusunan statistic bulanan siswa
- 4) Mengisi daftar kumpulan nilai siswa
- 5) Pencatatan khusus tentang siswa
- 6) Pencatatan mutasi siswa
- 7) Pengisian buku laporan hasil belajar siswa
- 8) Pembagian buku laporan belajar

e. Guru Bimbingan Konseling

Guru bimbingan konseling bertugas membantu kepala sekolah dalam kegiatan – kegiatan :

- 1) Penyusunan program dan pelaksanaan bombing dan konseling
- 2) Koordinasi dengan wali kelas dalam rangka mengatasi masalah yang dihadapi oleh siswa tentang kesulita siswa
- 3) Memberikan layanan bimbingan kepada siswa agar lebih berprestasi dalm kegitan belajar
- 4) Memberikan saran dan pertimbangan kepada siswa dalam memperoleh gambaran tentang kelanjutan pendidikan dan lapangan pekerjaan yang sesuai
- 5) Mengadakan penilaian pelaksanaan bimbingan konseling
- 6) Menyusun static hasil penalaian bimbingan konseling
- 7) Melaksanakan kegiatan analisis hasil evaluasi belajar
- 8) Menyusun dan melaksanakan program tindak lanjut bimbingan konseling

9) Menyusun laporan pelaksanaan bimbingan konseling

2. Administrasi Siswa

Administrasi siswa adalah pencatatan siswa mulai dari proses penerimaan siswa baru hingga siswa tersebut keluar dari sekolah. Program – program yang ada dalam bidang kesiswaan ini memang peran yang sangat penting dalam usaha peningkatan kualitas sekolah, kurikulum, sarana prasarana dan humas.

Adapun program yang disusun oleh administrasi kesiswaan di SMA Negeri 1 Srandakan adalah sebagai berikut :

- a) Penerimaan peserta didik baru
- b) Pembuatan kartu pelajar bagi siswa kelas X
- c) Kegiatan ekstrakurikuler dan *lifskill*
- d) Kegiatan organisasi siswa intra sekolah (OSIS)
- e) Kegiatan kepramukaan
- f) Hari ulang tahun sekolah
- g) Kegiatan *study tour*
- h) Penyerah siswa kelas XII kepada orang tua/wali siswa (perpisahan)
- i) Pembuatan Buku Alumni

3. Administrasi Kurikulum

Kurikulum dikembangkan sebagai pedoman penyelenggaraan kegiatan pembelajaran untuk mencapai tujuan pendidikan tertentu. Tujuan tertentu meliputi tujuan pendidikan nasional serta kesesuaian dengan kekhasan, kondisi dan potensi daerah. Oleh sebab itu kurikulum disusun oleh satuan pendidikan untuk memungkinkan penyesuaian program pendidikan dengan kebutuhan dengan potensi yang ada di daerah.

Administrasi kurikulum di SMA Negeri 1 Srandakan adalah sebagai berikut :

- a) Menyusun program pengajaran
- b) Menyusun pembagian tugas guru dan jadwal guru
- c) Menyusun jadwal evaluasi belajar dan pelaksanaan UNAS
- d) Menyusun kriteria dan persyaratan naik/tidak naik kelas, lulus/tidak lulus
- e) Menyusun penerimaan buku laporan pendidikan (raport) dan penerimaan STTB
- f) Mengkoordinasi dan mengarahkan program suatu pengajaran
- g) Menyediakan buku daftar acara guru dan siswa
- h) Menyusun laporan pelaksanaan pengajaran

Kurikulum yang digunakan di SMA Negeri 1 Srandakan adalah kurikulum

2006 atau Kurikulum Tingkat Satuan Pendidikan (KTSP). Dalam menyusun kurikulum pada suatu lembaga pendidikan tentu harus berdasarkan visi dan misi lembaga pendidikan itu sendiri.

4. Administrasi Sarana dan Prasarana

Sarana dan prasarana merupakan suatu alat yang dapat membantu dalam terlaksananya baik secara langsung maupun tidak langsung. Sarana dan prasarana merupakan salah satu faktor penting dalam terlaksana dan keberhasilan sebuah kegiatan pendidikan di sekolah.

Masing – masing sarana dan prasarana mempunyai peran penting dalam melancarkan pembelajaran. Dalam urusan sarana dan prasarana di SMA Negeri 1 Srandakan.

5. Potensi Siswa, Guru dan Karyawan

1) Data siswa

SMA Negeri 1 Srandakan pada tahun pelajaran 2015/2016 mempunyai jumlah siswa 268 siswa. Berdasarkan jenis kelamin, siswa tersebut terdiri dari 117 laki-laki dan 151 perempuan, dengan rincian sebagai berikut:

Tabel 2.1 Jumlah Siswa SMA Negeri 1 Srandakan

No.	Kelas	Laki-laki	Perempuan	Jumlah
1	X 1	14	14	28
2	X 2	14	14	28
3	X 3	14	14	28
4	X 4	12	15	27
5	XI IPA 1	12	10	22
6	XI IPA 2	8	13	22
7	XI IPS 1	8	15	22
8	XI IPS 2	8	14	22
9	XII IPA 1	9	20	29
10	XII IPS 1	11	9	20
11	XII IPS 2	7	13	20
	Jumlah	117 siswa	151 siswa	268 siswa

2) Data Guru/tenaga pendidik

Jumlah tenaga pendidik (guru) di SMA Negeri 1 Srandakan ada 25 orang guru, dengan kualifikasi pendidikan terakhir 2 guru dengan pendidikan S2 dan 22 guru berpendidikan S1. Semua guru mata pelajaran telah sesuai dengan jurusan dan pendidikannya.

Tabel 2.2 Data Guru/Tenaga Kependidikan

NO	NAMA	NIP	Mata Pelajaran
1	Drs. Witarso	195910051985031016	Ekonomi
2	Dra. Mimik Yuniastuti	195606161983032000	Penjaskes
3	Dra. Hariningsih	195812011989032003	Sejarah
4	Th. Sri Ngesti, S.Pd,	19550505 197512 2 007	PKN/ Pend. Ag. Katolik
5	Dra. Hj. Suharmini, MPd	196204091989032005	Ekonomi
6	Ag. Suwondo, MPd.Si	196603021988111002	Fisika
7	Dra. Sri Hastuti	196810051970032006	Bahasa Indonesia
8	Dra. Suti Sulasi	195511251979032004	BK
9	Dra. Ismi Nuryati	196612261997022002	Geografi
10	Badriah, S.Pd	196807031999032005	Matematika
11	Purna Supriyati, S.Pd	197210102000122004	Bahasa Inggris
12	Rujinem, S.Pd	197804252006042024	Kimia
13	Enny Trisnawati, S.Pd	197508052006042025	Biologi
14	Dra. Sri Suharni	196607092007012007	Bahasa Indonesia
15	Elfiana Nurjannah, S.Ant	197707192008012008	Sosiologi
16	Anna Suryaningsih, MPd	198201012008012016	Ekonomi
17	Is Endri Akhzan, S.Pd	197703072008011009	Bahasa Inggris
18	Fitriyani P, S.Pd	198307152009032012	Bahasa Jawa
19	Dasuki Wibawa, S.Pd	197005042014061001	Bahasa Indonesia / ketrampilan
20	Drs. Sapardi	196211031994121001	PAI
21	Dra. Zetik Widayati Rahayu	196201181989032003	Pkn
22	Drs. Tris Sutikno	195809171986021004	BK
23	Waldini, S.Pak	196310222014062001	PA Kristen
24	Rasyid Umardani, S.Pd		Seni Budaya
25	Hastin Lestari, S.Pd		TIK
26	Anna Easti Rahayu MS, S.Pd		Matematika
27	Tiwi Yulistiyorini, S.Pd		Matematika

3) Data Karyawan

Pada saat ini jumlah karyawan seluruhnya baru ada 11 orang. Kesebelas orang karyawan tersebut dapat dirinci sebagai berikut:

Tabel 2.3 Data Karyawan

No	Nama Karyawan	Bidang	Status
1	Drs. Abadi Wiyono	Pengurus Gudang	PTT
2	Sugeng Riyanto, SE	Kesiswaan	PTT
3	Meylasari Susanpur, Amd	Kepegawaian	PTT
4	Supi Winarsih	Petugas Perpustakaan	PTT
5	Widarti	Urusan Tamu	PTT
6	Sugeng Widodo (Pj sek)	Penjaga Sekolah	PTK
7	Guntur	Satpam	PTT
8	Sagi	Pesuruh	PTT
9	Sugeng Widodo (Pj mlm)	Penjaga malam	PTT
10	Sapari	Penjaga malam	PTK
11	Auri Yunianta Prasetya	Laboran Lab IPA	PTK

6. Kegiatan Ekstrakurikuler

Kegiatan ekstrakurikuler di SMA Negeri 1 Srandakan merupakan wadah penyaluran bakat dan minat siswa. Dan merupakan salah satu alat pengenalan siswa terhadap hubungan sosial yang dalamnya terdapat pendidikan pengenalan diri dan pengembangan kemampuan selain pemahaman materi pembelajaran.

Di SMA Negeri 1 Srandakan memiliki berbagai kegiatan ekstrakurikuler, selain OSIS sebagai induk kegiatan ekstrakurikuler di sekolah, kegiatan ekstrakurikuler lainnya adalah:

- a. Pramuka
- b. Sepak Bola (Sastra F.C)
- c. Bola Basket (Nikee Sastra)
- d. Renang
- e. Seni Tari
- f. PMR
- g. Gulat
- h. PIK-R (Wijaya Kusuma)

SMA Negeri 1 Srandakan sampai saat ini telah mempunyai segudang prestasi bidang non akademik yang telah menjadi kebanggaan sekolah. Terbukti oleh prestasi siswanya dalam memenangkan beberapa lomba antar sekolah diberbagai bidang, seperti bidang olahraga, yaitu pencak silat, gulat,

lompat jauh, lari, bidang keagamaan, yaitu MTQ, CCA dan lain-lain baik tingkat kabupaten maupun provinsi.

7. Kondisi kedisiplinan

Hasil observasi diperoleh data kondisi kedisiplinan di SMA Negeri 1 Srandakan adalah masuk sekolah jam efektif dimulai pukul 07.00 WIB. Pengawasan guru terhadap kedisiplinan siswa sudah baik. Namun demikian rasa kesiplinan dari siswa sendiri masih perlu ditingkatkan karena ada sebagian kecil siswa yang masih terlambat masuk sekolah dan tidak rapi dalam berpenampilan sebagai siswa yang tertib.

Sekolah mempunyai 3 seragam khusus bagi siswa, yaitu :

- Senin, Selasa, Rabu : Seragam OSIS
- Kamis : Batik
- Jumat, Sabtu : Seragam identitas

Jika dilihat dari segi kedisiplinan dalam berseragam, 95% siswa disiplin dan rapi dalam berpakaian seragam.

8. Struktur Organisasi SMA Negeri 1 Srandakan

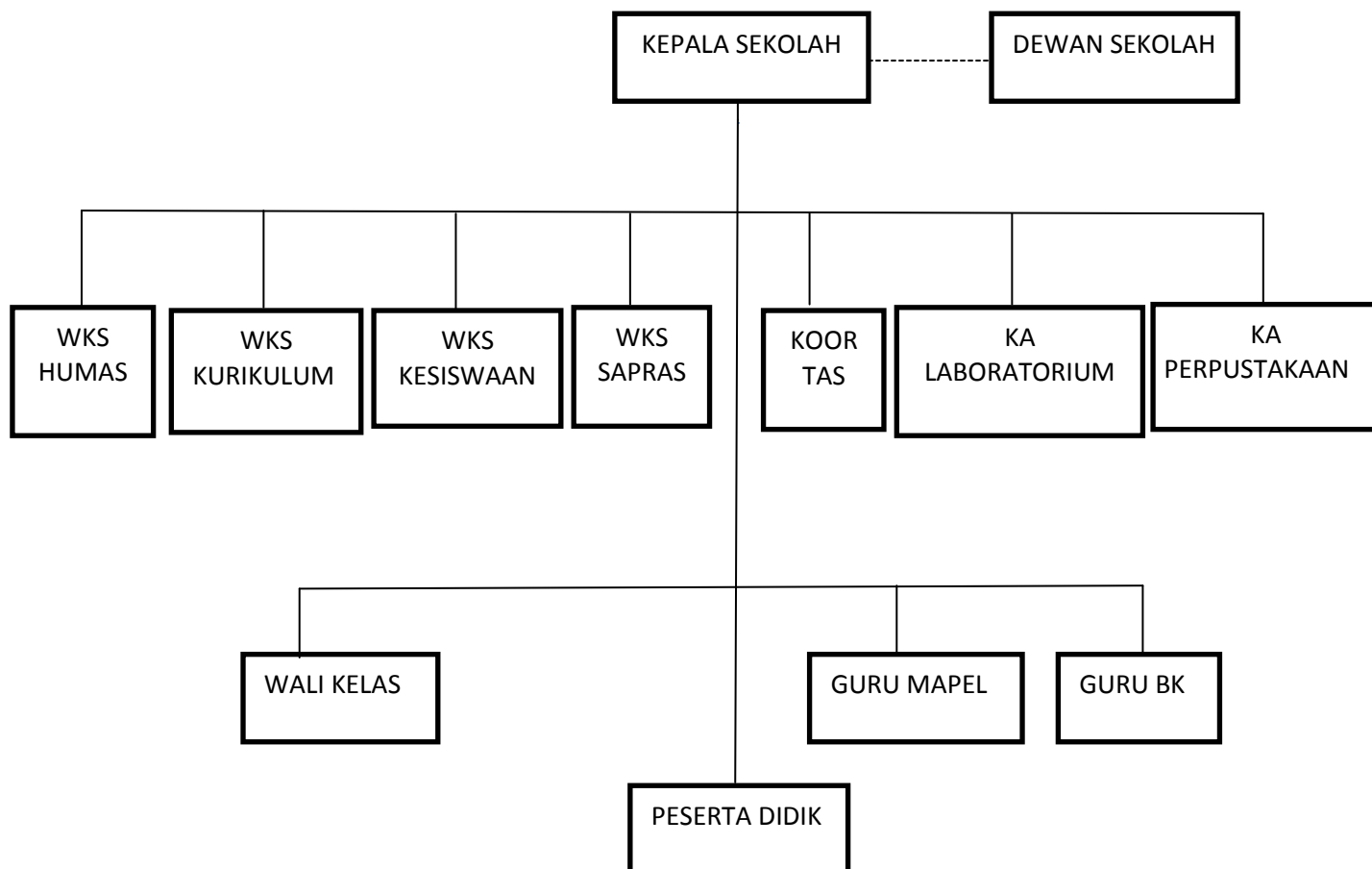

B. PERUMUSAN PROGRAM DAN RANCANGAN KEGIATAN PPL

Kegiatan PPL dilaksanakan untuk menerapkan hasil pendidikan yang telah diperoleh selama kuliah guna mendapatkan pengalaman proses pembelajaran di kelas sesungguhnya. Hal ini dimaksudkan untuk memperoleh keterampilan pendidikan secara langsung agar profesionalisme dan kompetensi sebagai pendidik dapat berkembang.

Program PPL merupakan mata kuliah sebesar 3 SKS yang harus ditempuh oleh mahasiswa kependidikan UNY. Di tempat praktik, mahasiswa mendapatkan bimbingan untuk melaksanakan praktik mengajar di kelas. Rancangan kegiatan PPL disusun setelah mahasiswa melakukan observasi di kelas. Observasi ini dilakukan dengan tujuan untuk mengamati kegiatan guru dan siswa di kelas, serta lingkungan sekitar dengan maksud agar pada saat PPL mahasiswa benar-benar siap melakukan praktik mengajar.

Setelah melakukan analisis situasi, praktikan merumuskan program PPL yang dapat dijabarkan dalam beberapa agenda kegiatan:

1. Bentuk Kegiatan Program PPL

Kegiatan Praktik Mengajar Lapangan dimulai pada tanggal 10 Agustus sampai dengan 12 September 2015 di SMA Negeri 1 Srandakan. Secara garis besar kegiatan PPL sebagai berikut:

1) Tahap Persiapan di Kampus

Adapun rancangan Praktik Pengalaman Lapangan ini meliputi:

a. Kegiatan Pengajaran Terbatas (Micro Teaching)

Micro Teaching merupakan mata kuliah dengan bobot 2 sks yang dilaksanakan pada semester 6. Micro teaching adalah kegiatan perkuliahan latihan mengajar yang dilakukan mahasiswa di kelas di bawah bimbingan dosen pembimbing. Pemberian mata kuliah ini dimaksudkan untuk mempersiapkan mahasiswa agar siap mengajar dengan baik.

b. Pembekalan Khusus

Pembekalan khusus dilaksanakan fakultas atau jurusan yang bersangkutan disesuaikan dengan kebutuhan yang lebih spesifik. Jadwal pembekalan khusus disesuaikan dengan fakultas masing-masing.

2) Observasi Sekolah dan kegiatan pembelajaran

Observasi sekolah merupakan kegiatan awal yang dilakukan mahasiswa di tempat praktik berupa observasi fisik dan observasi pembelajaran di kelas. Hal ini meliputi pengamatan aspek (baik sarana-prasarana, norma dan proses kegiatan belajar mengajar) yang ada di sekolah.

3) Persiapan Perangkat Pembelajaran

a. Menyusun Perangkat Pembelajaran

Perangkat pembelajaran yang dibuat meliputi : Analisis minggu efektif KBM, Program Tahunan, Program Semester, Silabus, serta media pembelajaran. Hal ini dilakukan di bawah bimbingan guru pembimbing di sekolah.

b. Menyusun Rencana Pelaksanaan Pembelajaran (RPP)

Sebagai persiapan mengajar mahasiswa harus membuat Rencana Pelaksanaan Pembelajaran (RPP) yang disesuaikan dengan silabus. Dalam penyusunan RPP, mahasiswa mengkonsultasikan dengan guru pembimbing. RPP dibuat untuk satu kali pertemuan (dua jam pelajaran) atau disesuaikan dengan kebutuhan. Hal ini dimaksudkan agar proses pembelajaran dapat berjalan sesuai rencana atau tidak menyimpang dari kurikulum yang ada.

c. Persiapan Materi Ajar dan Pengembangan Media Pembelajaran

Materi mengajar harus dipersiapkan sedemikian rupa agar pada saat melakukan praktik mengajar, praktikan dapat tampil dengan tenang dan maksimal karena telah menguasai materi yang akan disampaikan. Media pembelajaran merupakan faktor penunjang keberhasilan suatu kegiatan belajar mengajar. Praktikan mengembangkan media pembelajaran dengan menyesuaikan kondisi siswa dan fasilitas sekolah.

d. Melaksanakan Praktik Mengajar di Kelas

Pada saat praktik mengajar, praktikan melaksanakan praktik mengajar terbimbing dan mandiri dengan dibimbing oleh guru pembimbing. Praktik mengajar dilakukan setelah berkonsultasi dengan guru pembimbing. Kesempatan mengajar diberikan guru pembimbing sampai batas waktu penarikan mahasiswa yaitu tanggal 12 September 2015.

e. Mengadakan Evaluasi Pembelajaran

Pada praktik mengajar, mahasiswa melaksanakan evaluasi guna mengetahui sejauh mana ketuntasan belajar siswa serta ketercapaian tujuan belajar mengajar.

4) Kegiatan Sekolah

Berbagai macam kegiatan sekolah yang diikuti oleh mahasiswa selama melaksanakan Praktik Pengalaman Lapangan adalah Upacara, Penanaman TOGA (Tanaman Obat Keluarga), Pertemuan wali murid dan pengenalan program sekolah, Pendampingan karnaval 17 Agustus, Piket perpustakaan, dan Piket guru.

5) Penyusunan Laporan PPL

Setelah melakukan praktik mengajar, mahasiswa diharuskan menyusun laporan PPL sebagai syarat kelulusan mata kuliah PPL ini. Laporan PPL berisi pembahasan kegiatan PPL yang diikuti mahasiswa di SMA Negeri 1 Srandakan.

6) Penarikan PPL

Kegiatan penarikan PPL dilakukan pada tanggal 12 September 2015 yang sekaligus menandai berakhirnya kegiatan PPL di SMA Negeri 1 Srandakan.

BAB II

PERSIAPAN, PELAKSANAAN, DAN ANALISIS HASIL

Kegiatan PPL ini dilaksanakan selama kurang lebih waktu aktif satu bulan, terhitung mulai tanggal 10 Agustus sampai dengan 12 September 2015. Selain itu terdapat juga alokasi waktu untuk observasi sekolah dan observasi kelas yang dilaksanakan sebelum PPL dimulai. Program yang direncanakan untuk dilaksanakan di SMA Negeri 1 Srandakan untuk Program Individu meliputi persiapan, pelaksanaan dan analisis hasil. Uraian tentang hasil pelaksanaan program individu sebagai berikut:

A. Persiapan Program Kerja PPL

Untuk mempersiapkan mahasiswa dalam melaksanakan PPL baik yang dipersiapkan berupa persiapan fisik maupun mentalnya untuk dapat mengatasi permasalahan yang akan muncul selanjutnya dan sebagai sarana persiapan program apa yang akan dilaksanakan nantinya, maka sebelum diterjunkan ke lokasi PPL, maka UPPL membuat berbagai program persiapan sebagai bekal mahasiswa dalam melaksanakan PPL. Persiapan yang dilaksanakan adalah sebagai berikut:

1. Pengajaran Mikro

Guru sebagai tenaga profesional bertugas merencanakan dan melaksanakan pembelajaran, menilai hasil pembelajaran, melakukan pembimbingan dan pelatihan, melakukan penelitian, membantu pengembangan dan pengelolaan program sekolah serta mengembangkan profesionalitasnya (Depdiknas, 2004:8). Guru adalah sebagai pendidik, pengajar pembimbing, pelatihan, pengembangan program, pengelolaan program dan tenaga professional. Tugas dan fungsi guru tersebut menggambarkan kompetensi yang harus dimiliki oleh guru yang profesional. Oleh karena itu, para guru harus mendapatkan bekal yang memadai agar dapat menguasai sejumlah kompetensi yang diharapkan tersebut, baik melalui *preservice* maupun *inservice training*.

Salah satu bentuk *preservice training* bagi guru tersebut adalah dengan melalui pembentukan kemampuan mengajar (*teaching skill*) baik secara teoritis maupun praktis. Secara praktis bekal kemampuan mengajar dapat dilatihkan melalui kegiatan *microteaching* atau pengajaran mikro. Program ini dilaksanakan dengan dimasukkan dalam mata kuliah yang wajib tempuh bagi mahasiswa yang akan mengambil PPL pada semester berikutnya. Persyaratan yang diperlukan untuk mengikuti mata kuliah ini adalah mahasiswa yang telah menempuh minimal semester VI.

Dalam pelaksanaan perkuliahan, mahasiswa diberikan materi tentang bagaimana mengajar yang baik dengan disertai praktek untuk mengajar dengan peserta yang diajar adalah teman sekelompok atau *peer teaching*. Keterampilan yang diajarkan dan dituntut untuk dimiliki dalam pelaksanaan mata kuliah ini adalah berupa ketrampilan-ketrampilan yang berhubungan dengan persiapan menjadi seorang calon guru atau pendidik.

2. Pembekalan PPL

Pembekalan Mikro dan PPL dilaksanakan tanggal 5 Agustus 2015 bertempat di Gedung Fakultas Ilmu Keloahragaan UNY dengan materi yang disampaikan antara lain Mekanisme Pelaksanaan PPL di sekolah maupun di lembaga, Profesionalisme Pendidik dan Tenaga Kependidikan, Rencana Pelaksanaan Pembelajaran Tahun 2015/2016, Dinamika Sekolah serta Norma dan Etika Pendidik/Tenaga Kependidikan.

3. Observasi lingkungan sekolah

Hal yang dilakukan pada saat kegiatan observasi ini adalah mengamati proses belajar-mengajar di dalam kelas dan luar kelas serta mengamati sarana fisik pendukung lainnya. Kegiatan ini berupa pengamatan langsung, wawancara, dan kegiatan lain yang dilakukan di luar kelas dan di dalam kelas. Kegiatan ini dilakukan pada saat mengambil mata kuliah Pengajaran Mikro, yang salah satu tugasnya adalah observasi ke sekolah. Kegiatan meliputi observasi lingkungan fisik sekolah, perilaku peserta didik, administrasi sekolah dan fasilitas pembelajaran lainnya.

4. Observasi pembelajaran di kelas

Observasi dilaksanakan dengan tujuan agar mahasiswa memiliki pengetahuan serta pengalaman pendahuluan sebelum melaksanakan tugas mengajar yaitu kompetensi-kompetensi profesional yang dicontohkan oleh guru pembimbing di dalam kelas, dan juga agar mahasiswa mengetahui lebih jauh administrasi yang dibutuhkan oleh seorang guru untuk kelancaran kegiatan belajar-mengajar. Dalam hal ini mahasiswa harus dapat memahami beberapa hal mengenai kegiatan pembelajaran di kelas seperti membuka dan menutup pelajaran, mengelola kelas, merencanakan pengajaran, menyusun program semester, mengetahui metode mengajar yang baik, karakteristik peserta didik, media yang dapat digunakan dan lain-lain. Kegiatan observasi meliputi:

a. Perangkat Pembelajaran

- 1) Kurikulum Tingkat Satuan Pendidikan (KTSP)
- 2) Silabus

3) Rencana Pelaksanaan Pembelajaran (RPP)

b. Proses Pembelajaran

- 1) Membuka pelajaran
- 2) Penyajian materi
- 3) Metode pembelajaran
- 4) Penggunaan bahasa
- 5) Penggunaan waktu
- 6) Gerak atau ekspresi mimik wajah
- 7) Cara memotivasi siswa
- 8) Teknik bertanya
- 9) Teknik penguasaan kelas
- 10) Penggunaan media
- 11) Bentuk dan cara evaluasi
- 12) Menutup pelajaran

c. Perilaku Siswa

- 1) Perilaku siswa di dalam kelas
- 2) Perilaku siswa di luar kelas

Berikut adalah beberapa hal penting hasil kegiatan observasi yang berkaitan dengan kegiatan belajar mengajar :

- a. Observasi yang dilakukan di kelas X.
- b. Membuka pelajaran dengan memberikan motivasi dan mengutarakan apa yang akan dipelajari atau dibahas pada pertemuan hari ini.
- c. Interaksi dengan siswa dengan mengajak diskusi dan tanya jawab.
- d. Memantau kesiapan siswa dengan memberikan pertanyaan kepada siswa tentang materi yang telah lalu.
- e. Pemberian pertanyaan dengan mengarahkan siswa.
- f. Menutup pelajaran dengan mengutarakan apa yang akan dipelajari pada minggu depan dan mengingatkan peralatan apa saja yang digunakan untuk mendukung materi minggu depan.
- g. Perilaku siswa tenang dan terkadang memberikan komentar apabila ada kejadian yang mengganggu KBM seperti ketika ada siswa yang terlambat masuk dalam kelas.
- h. Gerakan cukup bervariasi dari duduk, berdiri mengelilingi kelas, melakukan bimbingan secara langsung ketika siswa sedang menggambar dan terkadang menulis dipapan tulis.

Dalam pelaksanaan KBM, terbagi atas dua bagian yaitu praktek mengajar terbimbing. Dalam praktek mengajar terbimbing mahasiswa diberi kesempatan

untuk mengelola proses belajar secara penuh, namun demikian bimbingan dan pemantauan dari guru tetap dilakukan.

5. Pembuatan persiapan mengajar

Dari format observasi didapatkan suatu kesimpulan yang membuktikan bahwa kegiatan belajar mengajar baru akan berlangsung karena siswa kelas X baru menyelesaikan kegiatan MOS (Masa Orientasi Siswa). Sehingga peserta PPL harus memulai pengajaran dari awal, dengan membuat persiapan mengajar seperti:

- a. Rencana Pelaksanaan Pembelajaran (RPP)
- b. Materi pembelajaran
- c. Media pembelajaran
- d. Buku pegangan
- e. Lembar evaluasi siswa

B. Pelaksanaan Program PPL

1. Praktek Mengajar

a. Pelaksanaan Praktek Mengajar

Dalam pelaksanaan kegiatan PPL (praktik mengajar), praktikan mendapat tugas untuk mengajar kelas X1, X3, XI IPA 1, XI IPS 1, XII IPS 1, XII IPS 2 dengan mata pelajaran PENDIDIKAN JASMANI, OLAHRAGA DAN KESEHATAN, sesuai dengan bidang yang telah ditentukan oleh sekolah. Materi yang disampaikan disesuaikan dengan Garis-garis Besar Program Pendidikan (GBPP), juga disesuaikan dengan susunan program pendidikan dan pelatihan keahlian masing-masing. Rencana Pelaksanaan Pembelajaran (RPP) yang digunakan dalam pelaksanaan mengajar ini adalah rencana pembelajaran dan satuan pembelajaran untuk teori dan praktek. Kegiatan praktek mengajar ini dimulai pada tanggal 11 Agustus sampai dengan tanggal 12 September 2015.

Dalam pelaksanaan belajar mengajar (PBM), yaitu praktek mengajar terbimbing. Dalam praktek mengajar terbimbing mahasiswa diberi kesempatan untuk mengelola proses belajar secara penuh, namun demikian bimbingan dan pemantauan dari guru tetap dilakukan.

1) Praktek mengajar terbimbing

Praktek mengajar terbimbing adalah praktek mengajar dengan pendampingan oleh guru pembimbing di dalam kelas. Waktu pelaksanaannya sesuai kesepakatan dengan guru pembimbing. Dalam 22

kali tatap muka yang kami laksanakan, pada pertemuan pertama kami masih didampingi oleh guru pembimbing.

2) Umpan balik

Pembimbing mempunyai peranan yang sangat besar dalam pelaksanaan PPL. Pembimbing memberikan arahan tentang materi yang harus disampaikan, penguasaan kelas, dan tindak lanjut dari kendala yang dihadapi.

3) Metode

Metode adalah suatu prosedur untuk mencapai tujuan yang efektif dan efisien. Metode mengajar adalah cara untuk mempermudah siswa mencapai tujuan belajar atau prestasi belajar. Metode mengajar bersifat prosedural dan merupakan rencana menyeluruh yang berhubungan dengan penyajian materi pelajaran. Masing-masing metode mengajar mempunyai kebaikan dan keburukan, sehingga metode mengajar yang dipilih memainkan peranan utama dalam meningkatkan prestasi belajar siswa. Metode mengajar yang dipilih disesuaikan dengan tujuan belajar dan materi pelajaran yang akan diajarkan. Jadi metode mengajar bukanlah merupakan tujuan, melainkan cara untuk mencapai tujuan yang telah ditetapkan.

Metode yang digunakan selama kegiatan praktek mengajar adalah penyampaian materi dengan menggunakan metode ceramah/menerangkan, demonstrasi alat (star block, bola basket, video, stik rondes, matras, bola sepak) tanya jawab, presentasi power point.

2. Media Pembelajaran

Keterbatasan sarana dan prasarana pendukung proses belajar mengajar di SMA Negeri 1 Srandakan menjadikan minat siswa untuk belajar dan membaca agak kurang. Media yang dimiliki sekolah ini sederhana atau sama dengan media yang digunakan pada sekolah lain pada umumnya, yaitu papan tulis putih. Dengan kondisi yang semacam ini, praktikan harus berupaya untuk membuat media dan alternatif agar siswa mampu memahami materi yang disampaikan.

Media yang digunakan praktikan untuk memperlancar kegiatan pembelajaran yaitu dengan membuat materi ajar berupa presentasi power point dan makro media flash dalam penyampaian materi.

3. Evaluasi Pembelajaran

Evaluasi adalah proses penimbangan yang diberikan kepada nilai materi ataupun metode tertentu untuk tujuan atau maksud tertentu pula. Sedangkan

penilaian adalah proses pengumpulan dan pengolahan informasi untuk mengukur pencapaian hasil belajar peserta didik (PP 19 Tahun 2005, pasal 1). Penimbangan tersebut dapat bersifat kualitatif maupun kuantitatif dengan maksud untuk memeriksa seberapa jauh materi atau metode tersebut dapat memenuhi tolak ukur yang telah ditetapkan.

Evaluasi pembelajaran yang digunakan dalam mata pelajaran Pendidikan kesehatan yaitu dengan memberikan tugas kliping dan test tertulis, dan keaktifan siswa selama KBM berlangsung.

Hasil kegiatan PPL individu akan dibahas secara detail, sebagai berikut :

Program PPL Individu

a. Penyusunan Rencana Pelaksanaan Pembelajaran (RPP)

- ❖ Bentuk kegiatan : Penyusunan rencana pelaksanaan pembelajaran
- ❖ Tujuan kegiatan : Mempersiapkan pelaksanaan KBM
- ❖ Sasaran : Materi Praktik kelas X1, X3, XI IPA 1, XI IPS 1, XII IPS 1, XII IPS 2
- ❖ Waktu pelaksanaan : Sebelum praktik mengajar
- ❖ Tempat pelaksanaan : SMA Negeri 1 Srandakan
- ❖ Peran mahasiswa : Pelaksana
- ❖ Biaya : Rp. 100.000,00
- ❖ Sumber dana : Sekolah

b. Praktik mengajar di kelas

- ❖ Bentuk kegiatan : Mengajar di kelas
- ❖ Tujuan kegiatan : Menerapkan sistem pembelajaran di sekolah dengan menggunakan ilmu yang telah dimiliki.
- ❖ Sasaran : Materi Praktik kelas X1, X3, XI IPA 1, XI IPS 1, XII IPS 1, XII IPS 2
- ❖ Waktu pelaksanaan : (lampiran Program dan pelaksanaan harian)
- ❖ Tempat pelaksanaan : lapangan sepakbola, lapangan basket, kolam renang, hall senam, ruangan kelas
- ❖ Peran mahasiswa : Pelaksana
- ❖ Biaya : -
- ❖ Sumber dana : -

c. Penyusunan Perangkat Pembelajaran

- ❖ Bentuk kegiatan : Silabus, Rencana Pelaksanaan Pembelajaran Penjasorkes 2013-2015, Agenda Guru, Daftar

	Hadir Siswa, Daftar Penilaian Siswa, Daftar Nilai Siswa, Daftar Ektrakurikuler Siswa
❖ Tujuan kegiatan	: Administrasi rencana pembelajaran dan kesiapan akreditasi sekolah
❖ Sasaran	: Sekolah
❖ Waktu pelaksanaan	: Agustus-September 2015
❖ Tempat pelaksanaan	: SMA Negeri 1 Srandakan
❖ Peran mahasiswa	: Pelaksana
❖ Biaya	: Rp. 300.000,00
❖ Sumber dana	: Sekolah

C. Analisis Hasil

Secara umum Mahasiswa PPL dalam melaksanakan PPL tidak banyak mengalami hambatan yang berarti justru mendapat pengalaman dan dapat belajar untuk menjadi guru yang baik dengan bimbingan guru pembimbing di sekolah. Adapun hambatan-hambatan yang muncul dalam pelaksanaan kegiatan PPL adalah sebagai berikut:

1. Hambatan Saat Menyiapkan Administrasi Pengajaran

Hambatan saat menyiapkan administrasi pengajaran antara lain disebabkan karena praktikan kurang memahami tentang keperluan administrasi apa saja yang dimiliki oleh seorang guru. Selama ini, praktikan hanya mengetahui metode untuk membuat rencana pelaksanaan pembelajaran, menyiapkan materi pembelajaran dan evaluasi pencapaian hasil belajar.

Solusi yang dilakukan adalah pada saat penyiapan administrasi pengajaran dilakukan dengan melihat contoh-contoh yang telah ada, disesuaikan dengan materi diklat yang akan diberikan. Setelah itu berkoordinasi dengan guru pembimbing dan melakukan pelaporan terhadap apa yang telah dikerjakan atau dibuat.

2. Hambatan Saat Menyiapkan Materi Pelajaran

Saat menyiapkan materi pelajaran, hal-hal yang menghambat antara lain karena mahasiswa praktikan, baru mengetahui mata pelajaran apa yang akan diajarkan beberapa hari sebelum proses mengajar berlangsung, hal ini dikarenakan adanya perubahan mata pelajaran dan guru pembimbing yang mendadak, sehingga mahasiswa PPL terpaksa menyiapkan materi yang akan diajarkan mendadak, disamping itu referensi buku yang minim sehingga mahasiswa PPL harus mencari sumber ajar ke perpustakaan dan internet.

Solusi yang dilakukan pada saat menyiapkan materi adalah materi pelajaran disiapkan dengan mengacu kepada buku-buku acuan yang diperoleh dari perpustakaan sekolah, perpustakaan di kampus dan juga sumber dari internet.

3. Hambatan Dari Siswa

Siswa masih mengobrol pada saat guru menjelaskan materi, serta banyak sekali siswa yang membolos dikantin saat jam pelajaran. Praktikan juga menemui hambatan oleh salah satu siswa yang sulit diingatkan dan saat berbicara dengan praktikan/guru bahasanya kurang sopan.

Hal ini membutuhkan penanganan yang lebih intensif, berimbas kepada penyampaian materi yang diberikan oleh mahasiswa praktikan. Perilaku siswa yang sulit dikendalikan sehingga memerlukan penanganan khusus dalam proses pembelajaran dan memerlukan kesabaran dalam penyampaian materi yang diajarkan. Disini guru harus bisa memahami karakter siswanya dan harus bisa menjadi teman, orang tua serta guru itu sendiri sesuai dengan kondisi yang sedang berlangsung.

Solusi yang dilakukan adalah secara umum siswa yang masih mengobrol dikelas masih dapat dikendalikan dengan sesuatu yang menarik perhatian siswa. Untuk mengantisipasi siswa yang membolos saat jam pelajaran yaitu menyusul ke kantin dan menyuruh siswa kembali mengikuti pelajaran. Untuk siswa yang kurang memiliki sopan santun dapat dikendalikan dengan menegur secara pelan-pelan sehingga dia berfikir apa yang dia lakukan adalah sesuatu hal yang salah dan kurang baik.

4. Hambatan Dari Sekolah

Hambatan dari sekolah secara umum terletak pada minimnya sarana dan media pembelajaran yang dimiliki. Hambatan ini menjadikan kondisi proses belajar mengajar menjadi kurang kondusif. Namun hal ini dapat diatasi dengan adanya modifikasi disetiap pelaksanaan pembelajaran sehingga dapat berjalan sebagaimana mestinya.

Sejauh peran yang diberikan sekolah antara lain menyangkut kesiapan untuk mengajar, pembuatan administrasi guru, dan lain sebagainya. Adapun yang menyangkut dari segi kondisi ruangan dan minimnya media pembelajaran, praktikan berusaha untuk mengajar dengan menggunakan media yang ada dan media yang dibuat sendiri sehingga pembelajaran berlangsung lebih efektif.

BAB III

PENUTUP

A. KESIMPULAN

Setelah dilaksanakannya kegiatan Praktek Pengalaman Lapangan (PPL) di SMA Negeri 1 Srandakan, maka dapat diambil kesimpulan sebagai berikut:

1. Seluruh kegiatan PPL mendapatkan dukungan sepenuhnya dari pihak sekolah dengan memberikan berbagai fasilitas berupa bahan dan alat kerja sehingga pelaksanaan kegiatan dapat berjalan dengan lancar tanpa adanya masalah yang berarti. Dukungan moril maupun materil diberikan oleh pihak sekolah dengan sepenuhnya, dan sekolah sangat antusias atas pelaksanaan kegiatan tersebut.
2. Praktek Pengalaman Lapangan (PPL) merupakan suatu sarana bagi mahasiswa UNY untuk dapat menerapkan langsung ilmu yang telah diperoleh di bangku kuliah dengan program studi atau konsentrasi masing-masing. Dengan terjun ke lapangan maka kita akan berhadapan langsung dengan masalah yang berkaitan dengan proses belajar mengajar di sekolah baik itu mengenai manajemen sekolah maupun manajemen pendidikan dan akan menuju proses pencarian jati diri dari mahasiswa yang melaksanakan PPL tersebut.
3. Praktek Pengalaman Lapangan (PPL) akan menjadikan mahasiswa untuk dapat mendalami proses belajar mengajar secara langsung, menumbuhkan rasa tanggung jawab dan profesionalisme yang tinggi sebagai calon pendidik dan pengajar.
4. Keberhasilan proses belajar mengajar tergantung kepada unsur utama (guru, siswa, orang tua dan perangkat sekolah) ditunjang dengan sarana dan prasarana pendukung.

B. SARAN

1. Bagi Pihak SMA Negeri 1 Srandakan

- a. Agar lebih meningkatkan hubungan baik dengan pihak UNY yang telah terjalin selama ini sehingga akan timbul hubungan timbal balik yang saling menguntungkan.
- b. Khususnya bidang keahlian sendiri lebih baik untuk tidak menerapkan sistem blok pada mata diklat yang terdiri dari teori

- dan praktek. Karena dengan saling mendukungnya antara teori dan praktek akan mempermudah siswa untuk memahami suatu materi
- c. Program yang dijalankan secara berkelanjutan hendaknya tetap dijaga dan dilanjutkan serta dimanfaatkan semaksimal mungkin dan seefektif mungkin.
 - d. Untuk dapat menambah sarana dan prasarana pembelajaran praktek olahraga, baik itu lapangan maupun alatnya.

2. Untuk UPPL

- a. UPPL hendaknya mengadakan pembekalan yang lebih nyata tidak hanya sebatas teori yang disampaikan secara klasikal yang pemanfaatannya kurang dirasakan.
- b. UPPL hendaknya lebih bekerja sama dengan pihak sekolah sehingga seluruh informasi yang harus diberikan kepada sekolah dapat tepat waktu dan berjalan lancar dalam penyampaiannya.

3. Bagi Pihak Universitas Negeri Yogyakarta

- a. Agar lebih meningkatkan hubungan dengan sekolah-sekolah yang menjadi tempat PPL, supaya terjalin kerjasama yang baik untuk menjalin koordinasi dan mendukung kegiatan PPL, baik yang berkenaan dengan kegiatan administrasi maupun pelaksanaan PPL di lingkungan sekolah.
- b. Program pembekalan PPL hendaknya lebih diefisienkan, dioptimalkan dan lebih ditekankan pada permasalahan yang sebenarnya yang ada dilapangan agar hasil pelaksanaan PPL lebih maksimal.
- c. Agar bimbingan dan dukungan moril dari dosen pembimbing tetap dipertahankan dan lebih ditingkatkan agar mahasiswa praktikan dapat menjalankan tugas mengajarnya dengan penuh percaya diri.
- d. Hendaknya permasalahan teknik di lapangan yang dihadapi oleh mahasiswa praktikan yang melaksanakan PPL saat ini maupun sebelumnya dikaji dan dicari solusinya untuk diinformasikan kepada mahasiswa PPL yang akan datang agar mereka tidak mengalami permasalahan yang sama.

4. Bagi Mahasiswa

- a. Hendaknya sebelum mahasiswa praktikan melaksanakan PPL terlebih dahulu mempersiapkan diri dalam bidang pengetahuan teori atau praktek, keterampilan, mental dan moral sehingga mahasiswa dapat melaksanakan PPL dengan baik dan tanpa hambatan yang berarti.
- b. Hendaknya mahasiswa praktikan senantiasa menjaga nama baik lembaga atau almamater, khususnya nama baik diri sendiri selama melaksanakan PPL dan mematuhi segala tata tertib yang berlaku pada sekolah tempat pelaksanaan PPL dengan memiliki disiplin dan rasa tanggung jawab yang tinggi.
- c. Hendaknya mahasiswa PPL memanfaatkan waktu dengan seefektif dan seefisien mungkin untuk mendapatkan pengetahuan dan pengalaman mengajar, serta manajemen sekolah dan manajemen pribadi secara baik dan bertanggung jawab.
- d. Mahasiswa praktikan harus mampu memiliki jiwa untuk menerima masukan dan memberikan masukan sehingga mahasiswa dapat melaksanakan pekerjaan-pekerjaan yang diberikan oleh pihak sekolah yang diwakili oleh guru pembimbing dan senantiasa menjaga hubungan baik antara mahasiswa dengan pihak sekolah baik itu dengan para guru, staf atau karyawan dan dengan para peserta diklat itu sendiri.
- e. Hendaknya mahasiswa PPL mempersiapkan rencana pelaksanaan pembelajaran dan materi pembelajaran beberapa hari sebelum praktik dilaksanakan sebagai pedoman dalam mengajar, supaya pada saat mengajar dapat menguasai materi dengan baik dan sering berkonsultasi pada guru dan dosen pembimbing sebelum dan sesudah mengajar, supaya bisa diketahui kelebihan, kekurangan dan permasalahan selama mengajar. Dengan demikian proses pembelajaran akan mengalami peningkatan kualitas secara terus menerus.
- f. Menjaga sikap dan tingkah laku selama berada di dalam kelas maupun didalam lingkungan sekolah, agar dapat terjalin interaksi dan kerjasama yang baik dengan pihak yang bersangkutan.